№ 48

РЕДАКЦІЯ „КІЕВЛЯНИНА“

открыта для посѣтителей по дѣламъ газеты ежедневно, отъ 2-хъ до 4-хъ час. пополуд. Статьи для напечатанія должны быть присылаемы за подписью автора и съ обозначеніемъ адреса, хотя-бы авторъ пожелалъ скрыть свое имя въ печати. Статьи, доставляемыя безъ означенія условій, считаются безплатными. *Мелкія замѣтки и корреспонденціи вовсе не возвращаются.* Статьи, признанныя редакціею неудобными къ печатанію, сохраняются въ теченіе трехъ мѣсяцевъ въ редакціи; возвращеніе ихъ по почтѣ редакція на себя не принимаетъ. Принятыя для напечатанія статьи, въ случаѣ надобности, подлежатъ сокращенію.

Подписка и объявленія принимаются въ Кіевѣ: 1) въ главной конторѣ редакціи „Кіевлянина“—уголъ Караваевской и Кузнечной ул., близъ университета отъ 10 ч. утра до 8 ч. вечера; 2) въ крещатикскомъ отдѣленіи конторы при книжн. магазинѣ Н. Я. Оглоблина; 3) въ подольскомъ отдѣленіи конторы при складѣ бумаги Дитятковской фабрики, Гостинный рядъ № 14; 4) въ Парижѣ: Société Havas Laffite et Cº Place de la Bourse à Paris.

КІЕВЛЯНИНЪ

ЛИТЕРАТУРНАЯ И ПОЛИТИЧЕСКАЯ ГАЗЕТА ЮГО-ЗАПАДНАГО КРАЯ.

ЕЖЕДНЕВНОЕ ИЗДАНІЕ.

СУББОТА, 17-го ФЕВРАЛЯ 1901 ГОДА.

ГОДЪ ТРИДЦАТЬ СЕДЬМОЙ.

№ 48

ПОДПИСНАЯ ЦѢНА:

„Кіевлянинъ“ съ достав. и перес.: на годъ—12 р. на 11 м.—11 р. 20 к., на 10 м.—10 р. 60 к., на 9 м.—9 р. 40 к., на 8 м.—8 р. 80 к., на 7 м.—8 р., на 6 м.—7 р., на 5 м.—6 р. 20 к., на 4 м.—5 р. 40 к., на 3 м.—4 р. 50 к., на 2 м.—3 р., на 1 м.—1 р. 50 к.; безъ дост. и перес.: на годъ—10 р., на 11 м.—9 р. 40 к., на 10 м.—8 р. 80 к., на 9 м.—8 р. 20 к., на 8 м.—7 р. 60 к., на 7 м.—7 р., на 6 м.—6 р., на 5 м.—5 р., на 4 м.—4 р., на 3 м.—3 р., на 2 м.—2 р., на 1 м.—1 р. Городскіе годовые подписчики пользуются разсрочкой по соглашенію съ конторой „Кіевлянина“; иногородные годовые подписчики, желающіе воспользоваться разсрочкой, вносятъ къ 1-му января—5 р., къ 1-му апрѣля—4 р. и къ 1-му іюля—3 р. Подписываться можно на всѣ сроки не иначе, какъ съ 1 числа каждаго мѣсяца и не далѣе, какъ до конца года. За перемѣну адреса город. подписч., переходя къ иногородные, уплачиваютъ 50 к., а иногородные 30 к. При перемѣнѣ адр. просятъ прилагать печатный адресъ.

Такса за печатаніе объявленій: за одну строку въ столбцѣ или ея мѣсто: впереди текста за первый разъ 40 к., за каждый слѣдующій разъ по 20 к.; позади текста за первый разъ 20 к., за слѣдующіе разы по 10 к.

Телефонъ редакціи „Кіевлянинъ“ № 63.
Телефонъ крещатикскаго отдѣленія конторы „Кіевлянина“ (Книжный магазинъ Н. Я. Оглоблина) № 770.
Телефонъ типографіи И. Н. Кушнеревъ и К° № 89.

Завтра, 18-го февраля, въ день кончины

КОНСТАНТИНА НИКОЛАЕВИЧА ИВАНОВА

будетъ отслужена литургія и панихида въ церкви на Аскольдовой могилѣ. Начало въ 11 часовъ. Р.3710

Вѣдомства Министерства Финансовъ **учрежденное** женское 7-классное коммерческое училище, **Л. Н. ВОЛОДКЕВИЧЪ** со всѣми правами. Открыты 2 пригот. кл. и I—IV классы; въ маѣ экзамены въ слѣд. V кл. Пріемъ во всѣ классы продолж. Б.-Владимірская, Свѣтовой (у Золот. воротъ). птвс662-50Р21370

Техническая контора инженера В. М. ЛОЗИНСКАГО.

Крещатикъ, № 41. Телефонъ № 904.

Продажа каменнаго угля паровичнаго, кузнечнаго и кокса литейнаго и для отопленія Общества Южно-Русской каменноугольной промышленности, въ Горловкѣ. Продажа желѣза листоваго, шахматнаго, трубъ, марганцевой руды и чугуна всѣхъ сортовъ Никополь-Маріупольскаго Горнаго и Металлургическаго Общества, въ Сартанѣ. Продажа портландъ-цемента заводовъ: Волынь, Вржосова, Высока, Гродзецъ, Ключе, Кѣльце, Лазы, Огродзенецъ, Опочно, Рудники, Фирлей и Форъ. Устройство топокъ въ паровыхъ котлахъ и поставка колосниковъ стальн. и изъ ковкаго чугуна. к9-17Р3949

Управленіе рудниками Общества Южно-Русской каменноугольной промышленности доводитъ до всеобщаго свѣдѣнія, что оно назначило **ИНЖЕНЕРА**

Владислава Мечиславовича ЛОЗИНСКАГО

своимъ коммерческимъ представителемъ въ Кіевѣ для раіона сахарной промышленности Юго-Западнаго края и малороссійскихъ губерній, и что уголь, предлагаемый со ст. Горловка въ вышесказанномъ районѣ другими лицами, кромѣ Харьковскаго отдѣленія С.-Петербургскаго Международнаго Банка и инженера В. М. Лозинскаго, не принадлежитъ рудникамъ Общества. к.10-17 Р2988

НОВОСТЬ!

КОМБИНИРОВАННЫЯ СВЕКЛОВИЧНЫЯ СѢЯЛКИ „Патентъ Долинскаго“

необыкновенно упрощенной системы, образцовой конструкціи, легкія, изящныя,

получены на складѣ

Вл. А. ДОЛИНСКАГО,

Кіевъ, Фундуклеевская, № 5. к 4-10 Р3392

И. С. ЛЕВИНЪ,

Кіевъ, Фундуклеевская, 36. ◆ Телефонъ № 658.

Контора кіевскаго агентства

Алексѣевскаго Горнопромышленнаго Общества

(Донецкій каменноугольный бассейнъ). *2-5 Р3522

Продается во всѣхъ книжныхъ магазинахъ

АДРЕСНАЯ и СПРАВОЧНАЯ КНИГА „ВЕСЬ КІЕВЪ“

ИЗДАНІЕ М. Л. РАДОМИНСКАГО ЦѢНА 1 РУБ.

*4-13 Р2867

К. Я. ГУБЕРЪ и К°

ТЕХНИЧЕСКАЯ КОНТОРА

Кіевъ, Прорѣзная ул., № 3.

Доставка машинъ, насосовъ и аппаратовъ для сахарныхъ и другихъ заводовъ, трубъ желѣзныхъ, латунныхъ и красножѣдныхъ, машинъ для обработки металловъ и дерева.

Складъ арматуры, напильниковъ, стали инструментальной, домкратовъ, блоковъ, приводныхъ ремней и проч. *к 6-15Р3218

ДИРЕКТОРЪ-РАСПОРЯДИТЕЛЬ

Смѣлянскаго рафинаднаго и Смѣлянскаго свеклосахарнаго заводовъ графовъ Бобринскихъ

Алексѣй Александровичъ Копыловъ

проситъ лицъ, имѣющихъ необходимость видѣться съ нимъ по дѣламъ означенныхъ заводовъ, пожаловать въ контору графовъ Бобринскихъ (Пушкинская, № 12) между 11 и 4 часами дня. к2-3 487

Банкирская Контора В. П. ДАНИЛЕВИЧА, Николаевская ул., д. Южно, производитъ слѣдующія операціи: покупку и продажу %-хъ бумагъ, выдачу ссудъ подъ залогъ %-хъ бумагъ, пріемъ денежныхъ вкладовъ, страховку выигрышныхъ билетовъ, принимаетъ порученія по покупкѣ и продажѣ имѣній и домовъ и залогу таковыхъ въ кредитныхъ учрежденіяхъ и у частныхъ лицъ. к24-100Р1741

ДОМА сдаются въ аренду. Спросить: Златоустовская, № 15, хозяина. № 1-6 Р3774

ВЪ АРЕНДУ отдается имѣніе, 837 десят., Кіевск. губ., Уманск. у. Фундуклеевская гост., 4. №1-3 500

Управляющій ищетъ мѣста. Спеціальное образованіе, 6 лѣтъ практики. Фундуклеевская гостинница, № 4. № 1-3 501

ХУДОЖЕСТВЕННЫЙ САЛОНЪ

Товарищества И. Замараевъ.

◆ **Крещатикъ, 15,** ◆

противъ Городской Думы

(бывшее помѣщеніе Дворянск. Собр.)

Выставка Картинъ

открыта ежедневно съ 10 час. утра.

Картины: проф. Семирадскаго, проф. Герсона, проф. Станиславскаго, Е. Вржеща, П. Левченки, М. М. Ярового, А. Маковскаго, Р. Окинскаго, В. Запорубина, Ф. Рущица, В. Наленча, М. Рейзнера, Л. Стройновскаго, К. Ставровскаго, І. Хелмонскаго, графа де-Бальмена, фонъ-Мейера, графа М. Тышкевича, В. Казановскаго и мног. друг.

◆ **Выставка иллюстрированныхъ открытыхъ писемъ и образцовъ художественной промышленности.** Р3725

Литературно-Артистическое Общество

(Рогнѣдинская ул., д. № 1).

Выставка картинъ.

Оригиналы знаменитыхъ художниковъ: С. Батовскаго, О. Бауэра, Ю. Коссака, П. Стахевича, В. Тетмайера, В. Трачевскаго, И. Пердзинскаго, Левандовскаго и другихъ, на темы сочиненій **Генриха Сенкевича:** Огнемъ и Мечемъ, Потопъ, Панъ Вольдыевскій, Крестоносцы, Будь благословенна, Lux in tenebris, Янко музыкантъ, фонарщикъ Яміолъ, Воспоминаніе учителя и проч. Тамъ-же выставка иллюстрированныхъ открытыхъ писемъ. Выставка открыта отъ 10 ч. утра до 10 ч. веч. Входъ 35 к., съ учащихся 20 к. (со вкл. бл. сб.). к1-2Р3744

Циркъ А. ДЕВИНЬЕ (зд. бр. Труціи). **Готовится къ постановкѣ** большая блестящая-эффектная балетъ-пантомима

„Гейша“

или **Исторія одного чайнаго дома.**

Въ понедѣльникъ, 19 февраля, большое представленіе, уч. вся труппа и коръ-де-балетъ. Первый дебютъ италіанскаго соло-клоуна г. Лунджи. 13-20 Р2537

Издѣлія изъ настоящей сосновой шерсти, предохраняющія отъ РЕВМАТИЗМА:

Фуфайки,
Кальсоны,
Чулки,
Носки
Набрюшники

въ магазинѣ Московскаго Торговаго Дома

Бр. А. и Я. АЛЬШВАНГЪ,

Крещатикъ, д. «Грандъ-Отель». Телефонъ № 529. Иллюстрированные прейсъ-куранты по требованію высылаются безплатно. к 180-180 Р1710

Имѣніе продается, 436 дес. Бобышск. губ., Новоградвол. у., Подробно узнать: Фундуклеевская гост., № 4, отъ 10—12 ч. и 5—7 час. веч. до 24 февраля, послѣ письменно: м. Покотилово, Кіевск. губ., Уман. уѣз. Ашѣ Петровнѣ Попандопуло. №1-3 499

Требуется КВАРТИРА

12—14 комнатъ съ двумя отдѣльными ходами, въ центрѣ города къ маю—іюню мѣсяцу. Предложенія адресовать: Ирининская ул., № 4, М. А. Суковкину. * 1-4 484

Литовскія шерст. ТКАНИ, ручной работы, замѣняютъ англійскіе мужскіе и дамскіе костюмы. Контрактовый верхній залъ, возлѣ буфета. № 1-4 505

Докторъ Г. И. ГОЛЬДМАНЪ,

Елизаветинская, № 12.

Бол. горла, кожи, венерич., мочеп. и сифил. Отъ 9—12 и 4—6 ч. вечтсбвт 9-10Р2360

Разрѣш. Учебнымъ Начальствомъ Кіевскаго Округа

КУРСЫ: 1) двойн. Ит. бухгалтеріи съ указаніемъ двухъ способ. веденія книгъ, 2) каллиграфіи и друг. изящныхъ шрифтовъ.

Т. К. Буренко, Прорѣзная ул., № 14. птпт46-100Р13522

Кіевская асфальтовая компанія

ФАБРИКА ТОЛЯ и БЕТОНОВЪ

С. И. СУСКІЙ и К°.

Контора: Бибиковскій бульваръ, № 4. Телефонъ № 265.

Принимаются по умѣреннымъ цѣнамъ и на выгодныхъ для гг. заказчиковъ условіяхъ: асфальтовыя, толевыя и плиточныя работы, устройство мостовыхъ и подъѣздовъ изъ прессованнаго асфальта (Comprimé), или асфальтовыхъ, прессованныхъ плитокъ.

Продаются и доставляются со склада: асфальтъ и гудронъ, природные, лучшаго качества. Плиты бетонныя для тротуаровъ. Плитки цементныя, узорчатыя для половъ.

Спеціально рекомендуется: Толь кровельный собственнаго производства, очень высокаго качества, по цѣнамъ значительно пониженнымъ. * 6-10 Р2966

ПРОДАЕТСЯ 115 ДЕСЯТ. ЗЕМЛИ

подъ лѣсомъ, въ отдѣльномъ участкѣ, возлѣ мѣстечка, при станціи Казатинъ Ю.-Зап. жел. дор. Узнать въ Кіевѣ, гостинница «Санъ-Ремо», № 8. к1-3 498

Строительная контора Кіево-Полтавской дороги

доводитъ до свѣдѣнія гг. пассажировъ, что матеріальный поѣздъ съ прицѣпкой пассажирскихъ вагоновъ II и III классовъ **съ 16 февраля** сего года будетъ **ежедневно** отправляться по Кіево-Полтавской линіи **до станціи Лысяки (Рѣшетиловка) со станціи Кіевъ I (вокзалъ)** въ 6 час. 20 мин. утра. к 3-3 Р3441

Техническая Контора К. ВИЛЬКОШЕВСКІЙ и К. КУРЖЕВСКІЙ.

Кіевъ, Фундуклеевская, 20. Телеф. 1075. ◆ Адресъ для телегр.: Кіевъ, Вилькошевскій.

Предлагаетъ:

паровыя машины, паровые котлы, желѣзные резервуары, желѣзныя стропильныя формы, колонны, краны, вагоны, вагонетки. Полное оборудованіе мастерскихъ. Желѣзо, балки, рельсы и скрѣпленія, болты, заклепки, гвозди, проволока. **Желѣзныя и чугунныя трубы, каменный уголь и коксъ.** №6-10 Р2907

Торговый Домъ „Абрамъ Волкенштейнъ и Сыновья“

Кіевъ, Александровская ул., № 93. Телефонъ 2053.

ПРЕДЛАГАЕТЪ:

Мѣшки джутовые подъ сахаръ, хлѣбъ, муку, соль, алебастръ и проч.
Брезенты химическіе, озокеритовые и непропитанные.
Резину техническую: пластина, клапаны, прокладки, кольца, рукава, ремни, эбонитъ и проч.
Желѣзо кровельное, сортовое и резервуарное.
Сталь инструментальную и рессорную.
Рельсы, балки, трубы и части.
Аллюминій, олово, мѣдь, свинецъ, бѣлила, сурикъ и проч.

№ 1-8 Р3714

Акціонерное Общество ЭЛЕКТРИЧЕСТВА

Прежде В. ЛАМАЙЕРЪ и К°

въ ФРАНКФУРТѢ-на-Майнѣ.

КІЕВСКОЕ ОТДѢЛЕНІЕ

Кіевъ, Институтская ул., № 4. ◆ Телефонъ № 122.

Устройство центральныхъ станцій для электрическаго освѣщенія, передачи силы и трамваевъ. Динамомашины и принадлежности для электрическаго освѣщенія. Люстры, дуговые фонари, калильныя лампочки, арматура, проволока, счетчики и проч.

Смѣты и проекты по востребованію.

Въ концѣ 1900 г., какъ результатъ Парижской выставки, полученъ заказъ на устройство центральной станціи для освѣщенія Сити и друг. частей Лондона

МОЩНОСТЬЮ ВЪ 25,000 ЛОШАДИН. СИЛЪ.

пдсрсб11-50Р1852

ТОРГОВОЕ ТОВАРИЩЕСТВО „БРАТЬЯ ЕЛИСѢЕВЫ“

въ С.-Петербургѣ.

Существ. съ 1813 г.

Отдѣленіе въ Кіевѣ, Николаевская улица, уголъ Крещатика.

ИНОСТРАННЫЯ ВИНА, ГАВАНСКІЯ СИГАРЫ.

*13-100 Р18739

В. М. КУДИШЪ.

Болѣзни **КОЖИ, СИФИЛ. и ВЕНЕР.** Пр. отъ 8—11 ч. утра, 5—8 ч. веч. Б.-Васильков., № 45, уг. М.-Благовѣщ. пдсрсб21-100Р130

Врачъ Л. М. СЛУЦКІЙ.

Болѣз. **кожи, венер., мочепол., сифилисъ.** Отъ 4—7 ч., женщ. 2½—3½ ч. Подолъ, Константин., 15. чтбвсвт37-100Р21213

Въ воскресенье, 18 февраля, въ 4 часа пополудни, въ зданіи корпуса состоится послѣдній предъюбилейный

ТОВАРИЩЕСКІЙ ОБѢДЪ

бывшихъ воспитанниковъ, воспитателей и учителей Кіевскаго кадетскаго корпуса и военной гимназіи. Подписка принимается въ крещатицкомъ военномъ собраніи и въ зданіи корпуса. Подписная цѣна 3 руб. Форма одежды—сюртукъ. к 3-3 Р3442

Новый театръ „СОЛОВЦОВЪ“

(Николаевская площадь).

Въ понедѣльникъ, 19 февраля, съ уч. М. М. Глѣбовой пред. буд. **„Madame Sans-Gêne“**, ком. въ 4 д., В. Сарду. Madame Sans Gêne М. М. Глѣбова, Наполеонъ I.—Е. Я. Недѣлинъ. Во вторникъ, 20 февраля, 1) **„Царь Эдипъ“**, трагедія въ 3 д., Софокла. 2) **„Съ лѣвой руки“**, ком. въ 3д., пер. К. Тарновскаго. 21, 22 и 23 февраля дана будетъ трилогія соч. графа А. К. Толстого **(Историческіе спектакли).** Въ среду 21 февраля, 1-я часть **„Смерть Іоанна Грознаго“**, тр. въ 5 д. (10 карт.). Въ четвергъ, 22 февраля, 2-я часть **„Царь Ѳеодоръ Іоанновичъ“** въ 5 д. (10 карт.). Въ пятницу, 23 февраля, 3-я часть **„Царь Борисъ“**, тр. въ 5 д. (9 карт.). Трилогія поставлена И. И. Соловцовымъ. Постановка обошлась до 20,000 руб. Будутъ играть роли во всей трилогіи: царицы Марфы г-жа Глѣбова, царицы Ирины г-жа Пасхалова, царевны Ксеніи г-жа Инсарова, Волоховой г-жа Звѣрева, царя Іоанна Грознаго г. Соловцовъ, Бориса Годунова г. Шуваловъ, царя Ѳедора г. Багровъ, Ивана Шуйскаго г. Скуратовъ, Клешнина г. Степановъ, Василія Шуйскаго г. Борисовъ, Гарабурды и Льва Сапѣги г. Недѣлинъ, князя Шаховского г. Леонидовъ. Нач. въ 7½ ч. веч. **Билеты продаются** заблаговременно на всѣ три спектакля и порознь на каждый въ кассѣ театра. Касса открыта ежедневно отъ 10 ч. у. до 3 ч. д., а съ воскресенья, 18 февраля, отъ 10 до 3 ч. дня, и отъ 6 до 8 ч. веч. Готовится къ постановкѣ новая пьеса соч. А. П. Чехова **„Три сестры“.** Взявшихъ билеты на бенефисъ г. Костюкова на пьесу «Потемки души» приглашаютъ получить деньги обратно. Билеты въ купоны и галлерею на три спектакля трилогіи—всѣ проданы. *15-30Р3222

ТЕАТРЪ насл. „БЕРГОНЬЕ“.

Фундуклеев. ул. Обществомъ опереточныхъ артистовъ подъ управл. А. М. Дедишова въ понедѣльникъ, 19 февраля, пред. буд. **„Гейша“**, опер. изъ японской жизни въ 3 д., муз. Сидней-Джонса. При полной новой обстановкѣ. Роль Мимозы исп. г-жа Шерпантье. Роль Молли исп. г-жа Смолина. Во вторникъ, 20 февраля, предст. будетъ **„Игрушка“** (La poupée), опер. въ 3 д. и 5 карт., съ прол., муз. Эдмонда Одрана, пер. съ нѣм. Л. И. Гуляева-Леонидова. Роль Алезіи исп. Е. А. Дальская. Роль Ланселота исп. М. С. Дальскій. Нач. въ 8 ч. вечера. Билеты на 19 и 20 февраля будутъ продаваться съ 15 февраля. Подробности въ афишахъ. 10-30Р2942

ФИРМА „В. И. Бульонъ“,

Прорѣзная 3, телеф. № 805.

Стекло, зеркала, рамы, гравюры,

аппаратныя стекла

для сахарныхъ заводовъ и

ВОДОМѢРНЫЯ ТРУБКИ.

вспгчт 19-100 Р289

Гаванскія Сигары

полученныя до возвышенія пошлины, въ виду большого запаса, продаются съ уступкой.

Магазинъ братьевъ КОГЕНЪ,

◆ Крещатикъ, противъ почты. ◆

к2-10Р3679

Гражд. инжен. Н. Жуковъ,

сост. проект. чертеж. смѣт. на всѣ строит. работы. Б.-Подвальн., 33, кв. 14, во дворѣ. вспгчтс68-10 Р2641

Д-ръ БРОТМАНЪ.

кож., венерич., сифил. 4—8. Б.-Васильк., 1, ходъ съ Бесса. втчтсбвс79-100 Р15631

М. ФЛИТЪ кожн., венер. и сифил. Прорѣзн., 28.11—1 ч. и 4—6 ч. №84-100 Р15731

ЖЕНЩИНА ВРАЧЪ В. Г. Клячкина. Накожныя и женскія болѣзни. Фундуклеев, ул., 70, отъ 4 до 6 часчтбвсвт50-100Р19788

Врачъ Ѳ. В. СЕМЕНОВЪ.

Прорѣзная, 24, входъ съ Михайловск. пер. 37. Болѣзни **КОЖН., СИФИЛ. и ВНУТРЕНН.** Пріемъ отъ 9 до 10½ и отъ 4 до 6 ч. Женщинъ отъ 2 до 3 час. втчтсб24-50Р21678

Родильный пріютъ врача М. М. ВАРГАФТИГА.

Фундуклеев., 80. Акушерства., жен. бол. Осн. кормилицъ. 12—1 и 6—7 ч. Телеф. 1078. срсб 63-100 Р701

Практическіе кулинарные КУРСЫ
М. Н. Маріуца-Гриневой, прот. Золотыхъ Воротъ. Плата съ малоимущихъ ученицъ, прим. окончившихъ школы, 6 руб. въ мѣсяцъ (ежедневныя занятія) и 3 руб. въ мѣсяцъ (урок. черезъ день). По воскресеніямъ и четвергамъ уроки по 10 и 20 к., учащіеся платятъ половину. *2 5 Р2921

Крещ. 14. **Weihe** Тел. 854.
Bureau special pour transports de l'étranger. Succursales à la frontière. 27-100 146

КАКЪ рѣдкость и роскошь новый табакъ марки **„Монополь"** маг. Миткевича, «Набушка», Фундуклеевск. * 14-100Р2675

Банкирская контора
А. А. Барабтарло
подъ управл. **А. А. Буянера,** Крещатикъ, 11. Производитъ всѣ банковыя операціи, страхуетъ выигрышные билеты, исполняетъ порученія по покупкѣ и продажѣ недвижим. имѣній и залогу таковыхъ въ кредитн. учрежден. и у частныхъ лицъ. к87-100Р12567

Театръ-концертъ „АКВАРІУМЪ"
(Бывшій «Аркадія»),
Бибиковскій бульваръ, № 56.
ДИРЕКЦІЯ
А. Г. Шевскій и С. М. Маутнеръ.
ЕЖЕДНЕВНО ОТКРЫТЪ.
Ресторанъ открытъ до 4 ч. ночи.
Распорядитель по ресторану **Садовскій.** 8-30 Р2866

Нужно 20,000—30,000 подъ закладн. дома, письменно и лично: Безаковская ул., № 2, **Генихъ.** 10-10 Р2993

Отдается въ Уманск. уѣздѣ,
Кіевской губ., на очень выгод. условіяхъ, плантація свеклы съ готовымъ посѣвомъ 250—400 дес. При плантаціи хорошій жилой домъ съ постр. и огородомъ, разст. отъ сахар. зав. 8—10 верстъ. Узнать у г-на Ганики: гост. «Люпиверъ», № 19. 2-2 Р3623

Лечебница женскихъ болѣзней пр.-доцента М. А. ВОСКРЕСЕНСКАГО,
съ постоянными кроватями. Пріемъ приходящихъ больныхъ отъ 10—12 утра. Мар.-Благовѣщ., 34. телеф. 607. к17-100Р2230

Д-ръ М. Я. Чернякъ.
Сифил., венер., мочепол. и кожн. Лѣченіе **свѣтомъ, сухимъ тепломъ и электрич.** Б. Житом., 16, 9—10 и 5—7. Женщ. 3—4 ч. к44-100Р226

К. СЕРГѢЕВЪ. Сифил., венер., кожн., перхоть и выпаденіе волосъ. Лѣченіе сухимъ воздухомъ. Б.-Васильковск., 28. Отъ 9—10 и 5—6. Дамы 11—12. 140-360 Р3657

Докторъ А. ФРИДЕНШТЕЙНЪ,
Бол. кожи, волосъ, венер. и мочепол. 9—11 ч. у. и 4—7 в. Женщ. 12—1. **Прорѣзная, 16.** 12-100 Р2756

ДОКТОРЪ С. М. БЛАНКМАНЪ. Болѣзни кожи, сифил. и венерич. Отъ 9—11 и 4—7 часовъ. Софійская, № 7. к 63-100 3317

Врачъ М. САКСАГАНСКІЙ, мочепол. и хирург.
бол. Б.-Подвальная ул., № 36, отъ 4—6 веч. к 27-100 3376

Докторъ Г. Н. ЛУРЬЕ. Сифилисъ, венерическія, мочеполовыя, кожныя и горловыя болѣзни. Пріемъ 9—11 утра, 4—7 веч. Прорѣзная, 18. 94-100 Р1960

Докторъ Л. Р. ГОРДОНЪ.
Спеціалистъ по зубнымъ болѣзнямъ. Прорѣзная, № 14. Пріемъ отъ 9—12 и 3—5 ч. всвтчтсб6-100 Р2919

Живые цвѣты французск., свѣж. душистые и всѣ издѣлія изъ нихъ, свадебные и др. букеты, бутоньерки, жардиньер., корз., вѣнки и пр. Изящно и недорого. Розы отъ 10 к. Гвозд. отъ 6 к. Ланд. отъ 6 к. Маргаритки и Нарцисы пара отъ 5 к. и всѣ друг. Николаевская, № 4. 37-100 Р21949

Докторъ Нечай-Грузевичъ. Искусствен. зубы, безъ пластинки, неснимающіеся, золотыя пломбы. Прорѣзная, 20. к75-100 Р9739

Докторъ Б. С. Левинъ. Спеціально мочеполов., венерическ., сифилисъ и кожныя бол. Крещат., Пассажъ, 34. пдсрб30-100 3276

Кабинетъ по зубн. болѣз. А. И. ФИННА, Уг. Крещат. и Прорѣзн., № 3. Искусств. зубы безъ пласт., золотыя коронки и пломбы. Пріемъ 10—1 и 3—5 ч. втчтсб17-100 Р1228

Докторъ І. И. ГЕЛЬФОНДЪ, болѣзни горла, уха и носа.
Крещатикъ, № 5, отъ 2—5. Телеф. 335. всвтчтсб7-100 Р2807

Докторъ Л. Д. Зандбергъ возобновилъ пріемъ больн. по зубн. болѣзн. Крещат., 40. №9-10 Р2487

Д-ръ С. И. Гинзбергъ. Ушн. нос. горл. Б.-Васильк., 33, пріемъ отъ 10—12 и 3—4. всчтсб42-100Р19485

Е. И. ГРИЦУНЪ. Сифилисъ, венер. и кожныя болѣзни. Пріемъ отъ 9—11 утра и отъ 5—7 веч. Б.-Подвальная, соб. домъ 9. втчтсб 6 100 320

И. Е. Раскинъ. Примѣн. по спец. профес. **Заблудовскаго** въ Берлинѣ, **массажъ** по назнач. врачей. Пріем. 12—1 ч. Б.-Васильков., 4. втчтсб45-100Р18680

Имѣя СКАКОВУЮ КОНЮШНЮ
и желая расширить дѣло, давшее блестящіе результаты, ищу компаніона. Письменно, Кіевъ, Ботаническ., 12, А. Ф. К. №5-5 Р3023

КОБЫЛИЦА породистая 5 вершковъ, рысистая, для завода—продается. Борисоглѣбская ул., д. № 13. 2№ 3-10 Р3179

КОМБИНИРОВАННЫЯ СѢЯЛКИ
для одновременнаго посѣва свекловицы съ суперфосфатомъ, 7-ми и 8-ми рядовые.
Завода Р. и Т. Эльворти.
Земледѣльческій Синдикатъ,
Бульварная ул., № 9-й. Телефонъ № 307. к 9-10 Р3063

Въ женск. учебн. завед. I разряда и ПАНСІОНѢ
А. А. Макаровой,
Пріемъ учен. продолжается. Плата помѣсячно. Прорѣзная ул., № 17. *5-6 Р1514

Кіевъ, 16-го февраля 1901 г.

Кіевское общество взволновано и глубоко опечалено извѣстіемъ о покушеніи на жизнь министра народнаго просвѣщенія, Николая Павловича Боголѣпова. Но телеграфъ такъ скупъ, что не сообщилъ до сего времени о состояніи здоровья раненаго министра. Только сегодня получены краткія, но многоговорящія свѣдѣнія о преступникѣ. Въ 1896 г. Петръ Карповичъ за безпорядки исключенъ изъ Московскаго университета. Въ 1898 г. вновь принятъ въ Юрьевскій университетъ, но за безпорядки вновь исключенъ. Затѣмъ онъ перебрался за границу, числился въ Берлинскомъ университетѣ и явился, чтобы совершить убійство министра. Если министръ только раненъ, то это дѣло случая. Какъ много говоритъ этотъ путь всякому, кто знакомъ съ прошлыми политическими процессами и ихъ дѣятелями. Принадлежитъ-ли иниціатива самому преступнику, или онъ только исполнитель чужихъ приказовъ,—покажетъ будущее, но характеръ преступленія очевиденъ.

Покушенія на сановниковъ, несущихъ трудное и отвѣтственное бремя государственнаго управленія, къ прискорбію, не разъ имѣли мѣсто и въ Россіи. Жертву кровью своему отечеству приносятъ не только на поляхъ сраженій; жертвами долга падаютъ иногда и въ мирномъ кабинетѣ отъ преступной руки безумца или политическаго фанатика. Понятно, что ненависть обрушивается на тѣхъ, кто имѣетъ мужество, хотя-бы съ болью сердца, выполнить требованія закона и свои тяжелыя обязанности въ трудную минуту и кладетъ преграды посягательствамъ на вѣренныя ему государственныя учрежденія. Николай Павловичъ Боголѣповъ рѣшился положить конецъ вспыхнувшему вновь въ послѣдніе три года политическому развращенію нашей учащейся молодежи и дерзости кучки тѣхъ политическихъ агитаторовъ, которые вовлекали ее подъ разными предлогами въ бѣду, безсовѣстно устраивали нарочитыя „вспышки" изъ неопытныхъ юношей и стремились подорвать въ корнѣ мирную жизнь и научную работу высшихъ учебныхъ заведеній, куда призваны для пріобрѣтенія знаній и подготовки къ будущей широкой дѣятельности десятки тысячъ молодыхъ людей. Старый московскій профессоръ и ректоръ университета, наблюдавшій такъ долго и такъ близко университетскую жизнь и пережившій въ прошломъ не одинъ разъ ея тревоги, не могъ быть обманутъ на счетъ истиннаго характера печальныхъ явленій, съ которыми ему пришлось имѣть дѣло на посту министра народнаго просвѣщенія. На рѣшительныя, но строго законныя мѣры отвѣчаетъ выстрѣломъ Карповичъ, перекочевавшій въ Берлинъ. Политическіе агитаторы поняли, что учащуюся молодежь вырываютъ изъ ихъ рукъ, и пустили въ ходъ револьверъ.

Намъ это дерзкое преступленіе напоминаетъ о печальныхъ пережитыхъ временахъ, о горестныхъ событіяхъ. Къ несчастію, преступленія повторяются, но будемъ надѣяться, что исторія не переживается дважды, а тѣмъ болѣе исторія роковыхъ заблужденій, общественнаго ослѣпленія и трагическихъ уроковъ.

КИТАЙСКІЯ ДѢЛА.

Судя по извѣстіямъ, получаемымъ въ Лондонѣ изъ Китая, голодъ въ провинціи Шанси принимаетъ ужасающіе размѣры. Корреспондентъ газеты «Standard» пишетъ слѣдующее: «Женщины и дѣти всюду продаются или отдаются даромъ, кто только пожелаетъ ихъ взять. Дѣтоубійство усилилось въ страшныхъ размѣрахъ. Маленькія дѣти убиваются для того, чтобы служить пищею взрослымъ. Такъ было и во время послѣдняго голода. Сотни дѣтей, родители которыхъ не дошли еще до людоѣдства, подбрасываются ими миссіонерамъ, но и эти послѣдніе не имѣютъ достаточно запасовъ, чтобы прокормить своихъ людей. Одинъ миссіонеръ, пріѣхавшій изъ этой провинціи, разсказывалъ корреспонденту, что эти люди своимъ видомъ напоминаютъ скелеты, а на дѣтей просто страшно смотрѣть. Страшно подумать о послѣдствіяхъ этого голода, если своевременно не придетъ ни откуда помощь».

—

Спеціальный корреспондентъ «Vossische Zeitung» пишетъ изъ Ніучванга: «Въ Маньчжуріи безопасность такъ мало обезпечена, что всѣ крупныя торговыя фирмы позакрывали свои магазины въ здѣшнемъ китайскомъ городѣ. Русскіе совершенно не въ состояніи совладать съ разбойничьими шайками, которыя угрожаютъ также и иностраннымъ поселеніямъ. Присоединеніе Маньчжуріи считается совершившимся фактомъ. Русское гражданское управленіе наложило запрещеніе на морскую пошлину и ввело поголовный налогъ. Гавань остается свободной, но торговля погибнетъ. Шайки грабителей произвели нападеніе на отель и на британское консульство, при чемъ убили часового. Представительство Германіи совершенно недостаточно. Японія возмущена присоединеніемъ Маньчжуріи и все еще продолжаетъ надѣяться на помощь Германіи и Англіи, хотя въ то-же время она, повидимому, помышляетъ о самостоятельномъ вмѣшательствѣ. Здѣсь всѣ убѣждены, что весною вспыхнутъ новые безпорядки и считаютъ вполнѣ вѣроятною русско-японскую войну!»

—

Изъ Пекина телеграфируютъ въ «Manchester Guardian», что многіе изъ иностранныхъ посланниковъ жалуются на распоряженія американскаго генерала Чаффи, касающіяся запретнаго города. Всѣ ворота въ этомъ городѣ охраняются американцами и японцами, и входъ въ него былъ свободенъ для посѣтителей всѣхъ національностей, которыя должны были выполнить только нѣкоторыя формальности, установленныя съ цѣлью предупрежденія грабежей и подкупа евнуховъ и слугъ. Однако поведеніе многихъ посѣтителей было таково, что заставило установить болѣе строгія правила для впуска постороннихъ и ввести извѣстныя ограниченія. Вотъ эти-то правила и ограниченія и вызываютъ неудовольствіе посланниковъ, такъ что служила даже предметомъ совѣщаній, при чемъ даже поднятъ былъ вопросъ о необходимости международнаго воздѣйствія. Но защитники мѣропріятій американскаго генерала выставляютъ на видъ, что, только благодаря имъ, удалось поддержать порядокъ и безопасность въ предѣлахъ запретнаго города.

—

Георгіевскіе кавалеры. Опубликованъ рядъ Высочайшихъ пожалованій «орденомъ храбрыхъ»—св. великомученика и побѣдоносца Георгія. Св. Георгій 4-й степ. дарованъ:

Командиру 3-й батареи восточно-сибирскаго стрѣлковаго артиллерійскаго дивизіона, полковнику Александру Мейстеру—за то, что, находясь при полубатареѣ, входившей въ составъ авангарда, выѣхалъ на близкое разстояніе, на 200 сажень, къ крѣпости города Пекина и искуснымъ дѣйствіемъ изъ орудій произвелъ обвалъ угловой башни и выбоины въ стѣнѣ, чѣмъ далъ возможность американцамъ взобраться поодиночкѣ на стѣну, и тѣмъ способствовалъ штурму Пекина. Перенеся затѣмъ огонь на стѣну маньчжурскаго города, удачнымъ обстрѣливаніемъ 2-орудійной непріятельской батареи ослабилъ огонь ея, и когда, послѣ удачнаго выстрѣла, послѣдовалъ на этой батареѣ взрывъ порохового погреба, то она оказалась сбитой и въ теченіе всего боя больше уже не стрѣляла.

Штабъ-офицеру при управленіи сибирской пѣхотной бригады, генеральнаго штаба подполковнику Гаврилу Ладыженскому—за рекогносцировку праваго фланга непріятельской позиціи 28 іюля 1900 года подъ Хинганомъ, съ большою опасностью сопряженную. Эта рекогносцировка рѣшила планъ атаки, съ обходомъ въ ночь со 2 на 3 августа лѣваго фланга противника, результатомъ чего было полное пораженіе непріятеля.

10-го Восточно-Сибирскаго стрѣлковаго полка, штабсъ-капитану Ярославу Горскому—за то, что находясь въ составѣ развѣдочнаго отряда генералъ-майора Васильевскаго, вызвался съ 15-ю охотниками осмотрѣть ворота города Пекина, которыя должны были атаковать русскія войска. Встрѣтивъ у воротъ наружный китайскій караулъ, приказалъ переколоть его штыками, благодаря чему караулъ не успѣлъ предупредить о наступленіи нашихъ войскъ, и рекогносцировочный отрядъ незамѣтно подошелъ къ самымъ воротамъ Пекина. Кромѣ того штабсъ-капитанъ Горскій со своею ротою ворвался въ ворота въ числѣ первыхъ и тѣмъ также способствовалъ взятію города и, будучи раненъ двумя пулями въ руку и въ грудь, оставался въ строю.

Состоящему въ запасѣ подсвой пѣшей артиллеріи и на службѣ въ охранной стражѣ китайской восточной желѣзной дороги штабсъ-капитану Степану Ржевуцкому—за взятіе 13 іюня близъ Харбина штурмомъ ханшинаго (водочнаго) завода съ двумя непріятельскими орудіями.

2-й батареи отдѣльнаго забайкальскаго артиллерійскаго дивизіона поручику Василію Егорову—за то, что 25 іюля подъ Эюромъ, командуя двумя орудіями, отразилъ артиллерійскимъ огнемъ атаку противника и 28 іюля подъ Хинганомъ, въ борьбѣ противъ 10 непріятельскихъ орудій, подбилъ два изъ нихъ, вынудивъ такимъ образомъ китайскую артиллерію къ отступленію на болѣе удаленную позицію.

Амурскаго казачьяго полка сотнику Роману Вертопрахову за взятіе съ боя 25 іюля у кумирни близъ деревни Эюра двухъ непріятельскихъ орудій.

—

Принцъ Туанъ и принцъ Чвангъ, какъ сообщаютъ въ «Times» изъ Шанхая отъ 22 февраля н. ст., были пойманы въ Тун-Куанѣ, близъ Синганфу, переодѣтые нищими. Они находятся теперь подъ стражей въ ожиданіи наказанія.

—

Спеціальный корреспондентъ «Times» въ пространной телеграммѣ передаетъ впечатлѣнія, вынесенныя имъ изъ поѣздки по области Янтце-Кіянга, гдѣ ему приходилось бесѣдовать съ вице-королями провинцій и дѣлать лично наблюденія надъ положеніемъ средняго Китая. Всѣ добытыя имъ свѣдѣнія сводятся къ тому, что дворъ въ Сиганфу потерялъ вѣру въ враждебныхъ иностранцамъ сановниковъ и признаетъ необходимость какою угодно цѣною заплатить за очищеніе Пекина союзниками. Въ глубинѣ души реакціонеры маньчжуры и консерваторы, закоснѣлые китайскіе приближенные къ двору, ни на іоту не измѣнились въ своихъ чувствахъ. Встрѣчая поощреніе въ Ли-Хунгъ-Чангѣ, они надѣются по заключеніи мира вернуть свою прежнюю систему злоупотребленій.

—

Король англійскій Эдуардъ VII, прибывшій въ Кронбергъ въ сопровожденіи императора Вильгельма, былъ встрѣченъ на вокзалѣ довольно многочисленной публикой, привѣтствовавшей его безмолвными поклонами, въ отвѣтъ на которые король Эдуардъ VII приподнялъ цилиндръ. Весь въ черномъ, съ траурнымъ крепомъ на рукѣ и шляпѣ, король казался взволнованнымъ и огорченнымъ. Онъ вышелъ изъ вагона, опираясь на руку своего августѣйшаго племянника, и направился на встрѣчу къ ожидавшимъ его принцу и принцессѣ Гессенскимъ и супругѣ наслѣдника греческаго престола. Король сердечно поздоровался съ принцессами, поцѣловалъ имъ руку и коснувшись губами ихъ лба. Съ вокзала король отправился съ императоромъ въ саняхъ въ замокъ. Когда сани поднялись на холмъ, императоръ простеръ руку, указывая на раскинувшійся вокругъ прелестный ландшафтъ долины Таунусъ. Въ мѣстечкѣ Кронбергъ короля населеніе почтительно привѣтствовало. Когда высокіе гости подъѣхали къ замку, на немъ рядомъ съ штандартомъ императрицы взвился британскій королевскій флагъ. Пробывъ минутъ 10 у вдовствующей императрицы Викторіи, король прошелъ въ отведенные ему аппартаменты, здѣсь, отдохнувъ послѣ дороги и переменивъ дорожный костюмъ, онъ нанесъ больной второе посѣщеніе, болѣе продолжительное. Императрица, хотя она и дѣлаетъ ежедневно въ паркѣ получасовую прогулку и у нея замѣтенъ нѣкоторый подъемъ силъ, въ соединеніи съ общимъ улучшеніемъ, за завтракомъ и обѣдомъ не присутствовала, распорядившись только относительно сервировки и убранства стола орхидеями и нарциссами. Больная страдаетъ острыми хроническими припадками боли, не дающими ей спать. Присутствовавшіе въ замкѣ профессоръ Риверсъ и д-ръ Шпильгагенъ были приглашены къ столу.

—

Гибель судна. Изъ Санъ-Франциско сообщаютъ въ германскія газеты, что никогда еще крушеніе судна не производило такого удручающаго впечатлѣнія, какъ въ послѣдній разъ, когда жертвою тумана сдѣлался «City of Rio de-Janeiro». Наканунѣ вечеромъ надъ моремъ и рейдомъ уже стоялъ непроницаемый туманъ, вызвавшій нѣсколько маленькихъ несчастій съ судами, незначительныхъ по своимъ послѣдствіямъ. Въ утро катастрофы сѣрая пелена тумана обволакивала рейдъ, извѣстныя въ С.-Франциско «Золотыя Ворота» совсѣмъ не были видны съ берега. Въ теченіе полусутокъ непрерывно слышались тревожные свистки пароходныхъ трубъ, но вотъ около полудня съ набережныхъ замѣчены были вдали двѣ переполненныя шлюпки, съ трудомъ подвигавшіяся къ берегу. Шлюпки оказались съ американскаго парохода «City of Rio de-Janeiro», шедшаго въ С.-Франциско изъ Гонгконга и Іокогамы съ 200 пассажировъ и цѣннымъ грузомъ и наскочившаго въ густомъ туманѣ на цѣпь рифовъ, у входа въ бухту. Береговыя власти, узнавъ отъ причалившихъ на шлюпкахъ корабельныхъ офицеровъ о положеніи парохода, рѣшили, что при полной тишинѣ, въ это время царившей на морѣ, спасеніе парохода не представитъ трудности, но на дѣлѣ оказалось иначе. Въ тѣ полчаса, какіе были употреблены шлюпками, чтобы добраться до берега, несчастное судно, вслѣдствіе теченія, успѣло окончательно затонуть. Не взирая на всю энергію командира капитана Іорда и офицеровъ на палубѣ погибавшаго парохода происходили душу леденящія сцены. Обезумѣвшіе отъ ужаса матросы, забывъ о своемъ долгѣ, кинулись къ шлюпкамъ, отталкивая отъ нихъ пассажировъ безъ различія пола и возраста, и послѣдніе, увидѣвъ себя погибшими, хватались за реи, за мачты, кидались въ волны и немедленно шли ко дну, наполняя влажный туманный воздухъ криками отчаянія. Погибло болѣе всего матросовъ и пассажировъ между-палубнаго пространства. Смятеніе и паникѣ способствовали, главнымъ образомъ, эмигрировавшіе китайцы. Нѣкоторые спаслись, благодаря своей находчивости. Германскій офицеръ Хехтъ, обвязавъ вокругъ тѣла спасательный снарядъ, прыгнулъ за бортъ и былъ вскорѣ спасенъ. Причину крушенія не могутъ выяснить себѣ даже сами спасенные офицеры. Лоцманъ Джордонъ, на обязанности котораго лежало ввести судно въ гавань, при крушеніи тяжело раненъ. Потонуло 35 пассажировъ бѣлой расы и 37 желтолицыхъ, 18 офицеровъ американцевъ и японцевъ и 40 матросовъ японцевъ. Изъ 18 женщинъ спасены только 3. Въ числѣ погибшихъ находился, какъ уже сообщилъ телеграфъ, американскій консулъ съ семействомъ, ѣхавшій изъ Гонгконга.

—

Берлинскій корреспондентъ «Daily News» сообщаетъ **о сильныхъ морозахъ** въ разныхъ германскихъ провинціяхъ, между прочимъ и въ прирейнскихъ. Въ окрестностяхъ Кельна нашли замерзшую женщину въ фантастическомъ нарядѣ, несчастная замерзла, возвращаясь съ маскарада. Въ горахъ Гарца кучеръ свалился съ козелъ дилижанса, отморозивъ себѣ обѣ ноги. Поля усѣяны стаями замерзшихъ птицъ. Въ одномъ мѣстѣ ломовые извозчики вытащили изъ ямы велосипедиста, который свалился туда со своимъ стальнымъ конемъ и, будучи не въ силахъ болѣе шевельнуть окоченѣвшими руками и ногами, не могъ выбраться безъ посторонней помощи. Въ Эльберфельдѣ по случаю сильнаго мороза отложено открытіе только что отстроенной вспомогательной вѣтви. Заброшенныя въ горахъ деревушки такъ заноситъ снѣгомъ, что жители должны прокладывать себѣ туннели, чтобы не задохнуться и не быть отрѣзанными отъ надворныхъ службъ. Несмотря на то, что подобная зима здѣсь явленіе необычное, предусмотрительное сельское населеніе къ ней приготовилось. Такъ, **почти каждая зажиточная семья обзавелась гробомъ (?),** поставленнымъ на чердакѣ, гдѣ въ немъ хранится запасъ сушеныхъ яблокъ, грушъ и чернослива. Въ случаѣ же смерти кого либо изъ стариковъ, гробъ опорожняется и въ него кладутъ покойника. Въ леденящей сферѣ чердака трупъ замерзаетъ, а весной совершается погребеніе. Вотъ почему въ горныхъ прирейнскихъ селеніяхъ нерѣдко можно видѣть съ наступленіемъ весны по нѣсколько похоронъ въ одинъ день.

—

По желанію короля Эдуарда VII образовался **комитетъ по сооруженію національнаго памятника королевѣ Викторіи,** при участіи въ немъ Солисбюри, Розбери, Чемберлена, Бальфура, Кэмпбель-Баннермана и лордъ-мэра. На дняхъ въ министерствѣ иностранныхъ дѣлъ состоялось первое засѣданіе комитета изъ членовъ всѣхъ партій.

—

Уплачиваетъ-ли русское правительство преміи за вывозимый за границу сахаръ. Въ „Вѣстникѣ Финансовъ" напечатано:

„Правительство Сѣверо-Американскихъ Соединенныхъ Штатовъ признало себя вынужденнымъ, какъ оно заявило, установить компенсаціонную таможенную пошлину на русскій сахаръ на томъ основаніи, что продуктъ этотъ при вывозѣ изъ Россіи пользуется скрытою премією.

Что правительство Соединенныхъ Штатовъ, незнакомое, очевидно, съ нашимъ законодательнымъ режимомъ въ области сахарной промышленности и, вѣрнѣе всего, введенное въ невольное заблужденіе со стороны, исходило при этомъ изъ совершенно ложнаго основанія—въ этомъ не трудно убѣдиться изъ ближайшаго разсмотрѣнія нашего, регулирующаго сахарную промышленность, законодательства.

Закономъ 20 ноября 1895 года русская сахарная промышленность нормирована. Нормировка эта достигается ежегоднымъ опредѣленіемъ количества сахара, которое можетъ быть выпущено на внутренній рынокъ, и ежегоднымъ-же назначеніемъ предѣльныхъ цѣнъ, выше которыхъ цѣна на сахаръ не должна подниматься. Для обезпеченія этого послѣдняго условія, сверхъ количества сахара, допускаемаго къ выпуску на внутренній рынокъ, ежегодно опредѣляется и количество обязательнаго неприкосновеннаго на заводахъ запаса сахара, который разрѣшается къ выпуску всякій разъ, какъ только цѣны превышаютъ установленную для нихъ предѣльную норму.

Если мы къ сказанному прибавимъ, что предѣльныя цѣны, назначаемыя правительствомъ, ежегодно понижаются, то станутъ вполнѣ очевидными цѣли, преслѣдуемыя въ дѣлѣ нормировки правительствомъ—оградить эту отрасль сельскохозяйственной промышленности отъ рѣзкихъ, подъ вліяніемъ конкурренціи и колебаній урожаевъ, потрясеній, не только не допуская при этомъ повышенія цѣнъ, но и приводя ихъ постепенно къ уровню, отвѣчающему интересамъ потребителя и обезпечивающему нормальное развитіе промышленности.

Рѣчи въ общемъ собраніи членовъ Кіевскаго общества сельскаго хозяйства по случаю его двадцатипятилѣтія.

—

Современная сельско-хозяйственная жизнь и ближайшія задачи сельско-хозяйственныхъ обществъ.

Рѣчь графа В. С. Тышкевича.

Празднуемый сегодня юбилей представляетъ намъ случай подвести со всѣмъ безпристрастіемъ критики итоги двадцатипятилѣтней дѣятельности нашего сельско-хозяйственнаго общества, чѣмъ, конечно, только и возможно выяснить и разсѣять сомнѣнія въ полезности этого учрежденія. Наши юбилейныя засѣданія много потеряли-бы въ своемъ торжественномъ значеніи, если-бы мы не воспользовались ими въ только что указанномъ смыслѣ.

Не сомнѣваюсь въ томъ, что результатъ нашего анализа будетъ благопріятный для возстановленія престижа общества во всемъ его значеніи, и что слѣдствіемъ этого должно явиться стремленіе земледѣльцевъ цѣлаго нашего Юго-Западнаго земледѣльческаго края не только не отступать отъ этого первоначальнаго у насъ очага сельско-хозяйственной общественной жизни, но, напротивъ, мы твердо рѣшимся начать въ немъ, съ наступленіемъ новаго столѣтія, новую практическую и отвѣчающую требованіямъ нашего времени работу, начемъ новую жизнь. Чтобы опровергнуть слишкомъ строгіе упреки въ безжизненности нашего общества, стоитъ только припомнить, въ какихъ тяжелыхъ обстоятельствахъ и при какихъ скудныхъ средствахъ приходилось и приходится ему жить.

Съ перваго момента основанія этого единственнаго у насъ органа общественной сельско-хозяйственной жизни, является онъ лишь какъ девизъ этой жизни, которая почти не существовала среди тяжелыхъ новыхъ аграрныхъ условій. Неподготовленный къ реформамъ, нашъ сельскій хозяинъ всѣ силы свои терялъ въ борьбѣ со всякаго рода трудностями и съ элементами, живущими на счетъ чужихъ бѣдъ и разъединенія. Дѣятельность сельскаго хозяина была окружена со всѣхъ сторонъ сѣтью, сооруженною на благопріятной для этого почвѣ разными дѣльцами, солидарно овладѣвшими мѣстными рынками. Безъ ихъ посредничества въ большинствѣ случаевъ сѣять невозможны никакія дѣловыя отношенія сельскихъ обывателей. Сельскій хозяинъ при такихъ условіяхъ переставъ разсчитывать на чью-либо помощь, а тѣмъ болѣе на возможность коллективной защиты со стороны самихъ земледѣльцевъ, не подготовленныхъ ни къ дружеской жизни, ни къ общественной солидарной работѣ.

Прямымъ послѣдствіемъ только что сказаннаго является характерная у насъ во всѣхъ отношеніяхъ переутомленность и апатія, которая не могла не отразиться пагубно и на жизни общества сельскаго хозяйства, и на его средствахъ, чѣмъ объясняется и немноголюдность большинства нашихъ общихъ собраній.

Изъ всего вышесказаннаго бросается въ глаза тотъ фактъ, что наше общество сельскаго хозяйства было вѣрнымъ отразителемъ своей эпохи. Оно явилось какъ бы преждевременнымъ и не имѣло въ самой жизни дѣйствительной опоры,—хорошо-взрыхленной почвы, на подобіе многихъ явившихся у насъ въ такихъ же условіяхъ реформъ и даже идеальныхъ учрежденій. Созданіе общества при столь неблагопріятныхъ условіяхъ можетъ быть сравниваемо съ постройкой въ безжизненныхъ степяхъ желѣзныхъ дорогъ съ культурною цѣлью. Пересматривая однако напечатанный отчетъ двадцатипятилѣтней дѣятельности Кіевскаго общества сельскаго хозяйства и принимая во вниманіе тотъ фактъ, что синтетическія жизненныя явленія всякой общественной организаціи требуютъ длинныхъ періодовъ времени и что дѣятельность этихъ организацій обусловливается не только однимъ человѣческимъ хотѣніемъ, по всею совокупностью окружающихъ ихъ условій,—мы должны прійти къ вполнѣ положительнымъ заключеніямъ. Останавливаясь на дѣятельности общества послѣдняго времени, мы должны констатировать тотъ фактъ, что дѣятельность эта, благодаря труду многихъ выдающихся его членовъ, становится все болѣе и болѣе жизненной и полезной. При содѣйствіи лучшихъ научныхъ силъ, общество наше изучаетъ важнѣйшіе вопросы аграрно-экономическаго и техническаго характера и на основаніи добытыхъ данныхъ входитъ съ ходатайствами предъ правительствомъ для удовлетворенія разныхъ нуждъ нашего сельскаго хозяйства. Параллельно съ этимъ зародилась въ стѣнахъ нашего общества мысль учрежденія другого общества, преслѣдующаго аналогичныя задачи,—общества поощренія земледѣлія и сельско-хозяйственной промышленности,—образовались общества взаимнаго страхованія имуществъ землевладѣльцевъ Юго-Западнаго края и сберегательно-пенсіонная касса для сельско-хозяйственныхъ служащихъ и, наконецъ, собственная химическо-агрономическая лабораторія. Съ другой стороны усилія общества были направлены на привлеченіе къ совмѣстной работѣ съ обществомъ не только возникающихъ по нашимъ шаблонамъ новыхъ сельско-хозяйственныхъ обществъ, но и существующихъ синдикатовъ земледѣльческаго и сахарозаводчиковъ, для которыхъ развитіе сельскаго хозяйства должно составлять главнѣйшую цѣль и опору существованія самаго сахарнаго дѣла. Наконецъ, приняты были мѣры къ обезпеченію существованія общества матеріальными средствами, такъ какъ отъ размѣра средствъ зависятъ и размѣры самой дѣятельности. Указанные факты сами говорятъ за себя, доказывая полезность дѣятельности общества. Переходя затѣмъ отъ прошлаго къ настоящему моменту, я думаю, что теперь отъ васъ, милостивые государи, зависитъ дальнѣйшее процвѣтаніе первоначальнаго нашего очага сельско-хозяйственной жизни, который въ юбилейномъ году долженъ пріобрѣсти подобающее ему особо важное значеніе.

Въ цѣляхъ достиженія этого, я рѣшаюсь внести въ сегодняшнемъ юбилейномъ собраніи въ краткихъ словахъ проектъ о необходимости организаціи въ цѣломъ Юго-Западномъ краѣ провинціальныхъ сельско-хозяйственныхъ обществъ по нормальному уставу. Проектъ этотъ будетъ обсуждаться въ предстоящемъ засѣданіи ввѣреннаго мнѣ отдѣла земледѣлія. Я думаю, что никто не станетъ отрицать полезности создать для развитія земледѣлія Юго-Западнаго края тѣсныя связи между провинціальными сельско-хозяйственными обществами—съ одной стороны, и Кіевскимъ, какъ центральнымъ органомъ—съ другой.

Основаніемъ этого проекта является оказанная Министерствомъ Земледѣлія и Государственныхъ Имуществъ помощь, заключающаяся въ облегченіяхъ при образованіи уѣздныхъ по нормальному уставу сельско-хозяйственныхъ обществъ.

На основаніи опыта нашего Кіевскаго общества сельскаго хозяйства, по шаблонамъ котораго и безъ того ясно опредѣленной программы начинаютъ свою дѣятельность новообразовывающіяся общества, смѣло можно предсказать, что при отсутствіи у нихъ денежныхъ и другихъ средствъ такіе органы, не связанные съ общимъ строемъ жизни цѣлаго Юго-Западнаго края, никогда не станутъ на высотѣ своего дѣйствительнаго назначенія, между тѣмъ, какъ, сообщаясь постоянно съ кіевскимъ центральнымъ органомъ, всякій сельскій хозяинъ найдетъ въ немъ необходимыя ему данныя и указанія, какъ теоретическаго, такъ и практическаго характера. Въ такой центръ всегда будутъ поступать съ цѣлаго края отчеты объ опытахъ съ разными культурами при разныхъ условіяхъ и всѣ необходимыя свѣдѣнія о сѣменахъ, цѣнахъ на продукты, предложенія сельско-хозяйственныхъ служащихъ и спеціалистовъ.

Независимо отъ этого каждый назрѣвшій вопросъ въ провинціальныхъ обществахъ могъ-бы обсуждаться на общихъ кіевскихъ съѣздахъ, и только при этомъ условіи мы съумѣемъ выйти изъ тѣсныхъ и безжизненныхъ предѣловъ какой-то фиктивной дѣятельности и будемъ въ состояніи приносить надлежащую пользу нашему государству, бюджетъ котораго обременяетъ, главнымъ образомъ, земледѣльческія сословія Россіи. Кстати не лишнимъ здѣсь указать, что бюджетъ этотъ въ послѣднемъ десятилѣтіи увеличился почти вдвое, а большая часть прямыхъ и особенно косвенныхъ налоговъ поступаетъ съ сельскаго люда. Такимъ образомъ, мелкое хозяйство является жизненнымъ первомъ русской народной экономіи и государственныхъ финансовъ. Процвѣтаніе его составляетъ коренное условіе процвѣтанія промышленности, которая у насъ должна разсчитывать исключительно на внутренній рынокъ, а потому и развитіе таковой можетъ успѣшно совершаться лишь при одновременномъ улучшеніи быта земледѣльческихъ классовъ, составляющихъ главный контингентъ потребителей въ Россіи.

Въ виду вышесказаннаго становится очевиднымъ, что прямой задачей союза сельско-хозяйственныхъ обществъ является служеніе не только сельскимъ хозяевамъ, но косвенно и государству. Работая на улучшеніе культуры въ крупныхъ хозяйствахъ, мы вмѣстѣ съ тѣмъ должны главнымъ образомъ работать на улучшеніе мелкихъ крестьянскихъ хозяйствъ и въ этой работѣ и можетъ заключаться указанное выше содѣйствіе сельско-хозяйственныхъ обществъ государству.

Единственнымъ условіемъ для достиженія этой трудной задачи является необходимость аграрныхъ реформъ, а вмѣстѣ съ тѣмъ и подъемъ матеріальнаго и нравственнаго уровня сельскаго населенія. Во всѣхъ этихъ государственныхъ задачахъ цѣлая правильная сѣть сельско-хозяйственныхъ обществъ могла бы о

Вывозу затѣмъ за границу можетъ подлежать лишь сахаръ изъ свободнаго запаса (сверхъ сахара, идущаго на внутреннее потребленіе, и сверхъ обязательнаго неприкосновеннаго запаса). Вывозимый сахаръ, разумѣется, свободенъ отъ акциза (налога на внутреннее потребленіе), какъ это всегда и всюду имѣетъ мѣсто при вывозѣ облагаемыхъ налогами на внутреннее потребленіе продуктовъ. И такъ какъ акцизъ въ Россіи взимается къ тому-же съ готоваго продукта, то при вывозѣ сахара за границу возвращается акциза ровно столько, сколько взято было его при производствѣ.

Отсюда очевидно, что вывозимый за границу изъ Россіи сахаръ никакими не только явными, но и скрытыми преміями изъ государственнаго казначейства не пользуется.

Это положеніе до такой степени для всякаго, даже поверхностно знакомаго съ нашимъ законодательствомъ о сахарѣ, безспорно, что для подтвержденія, тѣмъ не менѣе, существованія скрытыхъ премій при экспортѣ русскаго сахара понадобилось доказывать, что онъ пользуется премією за счетъ русскаго потребителя, за счетъ русскаго населенія.

Прежде всего, подобное утвержденіе опровергается самымъ характеромъ нормировки, установленіемъ постоянно понижающагося предѣла продажныхъ цѣнъ, обезпечивающей интересы потребителей. Подтвержденіемъ сказанному можетъ служить слѣдующая таблица:

Кампаніи.	Число заводовъ.	Общій итогъ производства съ остатками.	Выпускъ на внутренній рынокъ.	Предѣльн. цѣны. До 1 января.	Предѣльн. цѣны. После 1 января.
		Мил. пуд.			
1895/6	231	42,75	25,35	4,75	5,00
1897/7	236	44,14	30,10	4,85	4,90
1897/8	239	46,31	33,10	4,60	4,80
1898/9	244	45,14	35,15	4,20	4,70
1899/900 . . .	268	53,14	36,15	4,43	4,60

Эти цифры свидѣтельствуютъ, что внутреннее потребленіе ежегодно растетъ, а предѣльныя цѣны на сахаръ ежегодно и регулярно понижаются. Такимъ образомъ, нормировкой достигается правильное развитіе производства съ постепеннымъ обезпеченіемъ при томъ интересовъ потребителя, а отнюдь не поощреніе за его счетъ экспорта.

Если и при такой нормировкѣ, въ основу которой положено постоянное пониженіе уровня продажныхъ цѣнъ, все-таки рѣшаются утверждать, что въ условіяхъ этой нормировки скрываются, якобы, скрытыя преміи, уплачиваемыя населеніемъ—то что же сказать о тѣхъ безчисленныхъ трестахъ и синдикатахъ, которые и въ Сѣверо-Американскихъ Соединенныхъ Штатахъ, и въ Западной Европѣ—все болѣе и болѣе охватываютъ разныя отрасли производства?

Вотъ относительно большинства этихъ организацій можно безспорно признать, что онѣ на экспортъ смотрятъ только какъ на средство держать высокія цѣны на внутреннемъ рынкѣ, создавая премію вывозимому продукту за счетъ потребителей страны производства.

Но будетъ-ли поэтому созданъ весьма опасный прецедентъ желаніемъ во что-бы то ни стало, до примѣненія даже компенсаціонныхъ пошлинъ, доказать, что русской нормировкой сахара прикрываются, яко-бы, скрытыя преміи? Въ силу этой логики, но съ гораздо большимъ, однако, правомъ, Россія будетъ вынуждена, въ свою очередь, установить компенсаціонныя пошлины на чугунъ, сталь, мѣдь, каменный уголь и проч. продукты, къ которымъ приводимый нынѣ въ жизнь принципъ можетъ быть примѣненъ съ полною справедливостью.

И Россія вправѣ будетъ перемѣнить этотъ новый пріемъ таможенной защиты промышленности не только къ Соединеннымъ Штатамъ, но и тѣмъ паче къ государствамъ Западной Европы, гдѣ синдикатныя организаціи въ равной мѣрѣ пользуются экспортомъ своихъ продуктовъ по низкой цѣнѣ за границу для поддержанія болѣе высокаго уровня цѣнъ въ предѣлахъ своей страны.

Въ самомъ дѣлѣ, вѣдь своеобразная идея признанія за русской сахарной нормировкой присущихъ, якобы, ей скрытыхъ премій за вывозимый за границу сахаръ принадлежитъ отнюдь не Америкѣ; она провозглашена Европой на брюссельской сахарной конференціи 1898 г. и, конечно, лишь такой исходящей изъ Европы идеѣ Россія обязана и несправедливому по отношенію къ ней акту дружественной американской державы, и необходимости непріязненно отвѣчать на эту несправедливую мѣру.

Не надо забывать, однако, что это путь скользкій; вѣдь, если пойдутъ, все-таки, по нему, то и мы неизбѣжно придемъ къ примѣненію, не ожидая даже истеченія срока торговыхъ договоровъ, однородной мѣры къ тѣмъ прованесамъ не только Америки, но и западной Европы, относительно которыхъ, по признанію самой-же Европы, существуютъ вполнѣ, въ данномъ случаѣ, очевидныя данныя о премированіи за счетъ мѣстнаго населенія экспортируемыхъ изъ странъ съ синдикатными организаціями продуктовъ объединенныхъ этими организаціями отраслей производства.

Вотъ къ какимъ невѣроятнымъ, на первый взглядъ, послѣдствіямъ приходятъ, когда исходятъ изъ невѣрныхъ положеній при рѣшеніи международныхъ вопросовъ, которые, прежде всего, требуютъ самой строгой справедливости и полнаго соблюденія взаимныхъ интересовъ стремящихся къ соглашенію сторонъ".

Кіевскіе контракты. Кіевъ съ каждымъ днемъ пополняется новыми пріѣзжими представителями главной отрасли мѣстной промышленности—сахарозаводчики почти всѣ на лицо. Уже состоялось нѣсколько обыкновенныхъ общихъ собраній пайщиковъ сахарныхъ предпріятій для утвержденія отчетовъ за минувшій операціонный періодъ. Много пріѣхало также сельскихъ хозяевъ, разнаго рода дѣльцовъ и служащаго люда. Вслѣдъ за началомъ сдѣлокъ съ сельскохозяйственными продуктами, какъ-то: свеклою, свекловичными сѣменами, масличными сѣменами, бобовыми растеніями, начали заключаться сдѣлки съ товарами и предметами необходимыми для свеклосахарной промышленности, а именно: джутовыми мѣшками, ходстомъ, известью, углемъ и пр. Общая годовая потребность въ джутовыхъ мѣшкахъ, употребляемыхъ сахарными заводами для насыпки сахара, по самой скромной оцѣнкѣ, колеблется между 8,000,000—10,000,000 штукъ. Въ это число не вошли мѣшки, употребляемые для нуждъ хлѣбной торговли и мукомольной промышленности. Большая часть указаннаго выше количества покупается на кіевскихъ контрактахъ. На текущей ярмаркѣ покупатели мѣшковъ были совершенно неожиданно поражены значительнымъ повышеніемъ цѣнъ на джутовый товаръ. Повышеніе продажныхъ цѣнъ на мѣшки явилось какъ прямое слѣдствіе особаго договора русскихъ фабрикъ, выдѣлывающихъ джутовый товаръ. Договоръ между фабрикантами былъ заключенъ въ прошломъ году. Какъ можно судить изъ обнаружившагося уже практическаго воздѣйствія этого договора на дѣла, онъ имѣетъ цѣлью повышеніе цѣнъ на фабрикаты и сокращеніе расходовъ на коммерческихъ представителей. Еще въ прошломъ году всѣ главнѣйшія русскія джутовыя фабрики, сбывающія въ Кіевѣ мѣшки для сахара, каковы: одесская фабрика, окуловская и лебедевская, нарвская въ С.-Петербургѣ, Гилле и Дитриха и Варта въ Царствѣ Польскомъ, имѣли на контрактахъ своихъ коммерческихъ представителей по продажѣ мѣшковъ. Нынѣ фабрикантами поручено представительство одному лицу. Въ прошломъ году джутовые мѣшки размѣромъ 28×42 д. вмѣстимостью въ 6½ пуд. сахарнаго песку были проданы въ концѣ ярмарки по 6 р. 10 коп. за пудъ, что при вѣсѣ въ 1,000 мѣшкахъ 37½ пуд., составитъ 23¼ коп. за мѣшокъ. На текущихъ контрактахъ цѣна за тотъ-же товаръ объявлена по 8 р. 10 к. за пудъ, т. е. по 30⅓ коп. за мѣшокъ. Такимъ образомъ цѣны на джутов. товаръ возрасли на 7 к. на мѣшокъ, или на 30%. Кромѣ указаннаго повышенія цѣнъ на мѣшки, соглашеніе фабрикантовъ джутовыхъ издѣлій имѣетъ еще то отрицательное качество, что достигнутое этимъ соглашеніемъ устраненіе конкурренціи, дало возможность представителю фабрикъ навязывать покупателямъ товаръ низшихъ марокъ, т. е. такіе сорта, какіе представителю заблаговразсудится отпустить изъ склада. Покупатели, не имѣя другихъ источниковъ, откуда можно было-бы добыть джутовый товаръ, такъ какъ фабрики отъ непосредственныхъ сношеній съ сахарными заводами уклоняются,—вынуждены брать то, что имъ отпускаютъ, рискуя, въ противномъ случаѣ, въ предстоящую кампанію остаться безъ мѣшковъ. Въ этомъ направленіи уже слышатся жалобы со стороны владѣльцевъ сахарныхъ заводовъ.

И. П.

Открытіе правильнаго пассажирскаго движенія на Кіево-Полтавской жел. дорогѣ. Вчера, 16 февраля, открыто правильное пассажирское движеніе на участкѣ Кіевъ—Лысяки, Кіево-Полтавской желѣзной дороги. Движеніе на названномъ участкѣ совершается при помощи одной пары товаро-пассажирскихъ поѣздовъ, съ вагонами 2 и 3 классовъ. Открытое вчера пассажирское движеніе существенно отличается отъ движенія, совершавшагося на Кіево-Полтавской жел. дорогѣ до 16 февраля. Прежде здѣсь не было непрерывнаго движенія: одна пара товаро-пассажирскихъ поѣздовъ поддерживала движеніе между Кіевомъ и Ромоданомъ, а другая пара рейсировала на слѣдующемъ участкѣ между Ромоданомъ и Лысяками. Со вчерашняго дня открыто непрерывное сквозное движеніе отъ Кіева до Лысяковъ. Вторымъ отличіемъ новаго движенія является то, что теперь поѣзда отходятъ не отъ станціи Кіевъ II, какъ это до сихъ поръ было, а отъ вокзала Кіевъ I. Наконецъ, по новому расписанію поѣздовъ, средняя скорость движенія послѣднихъ значительно увеличена. Полное разстояніе отъ Кіева I до станціи Лысяки (Рѣшетиловка) составляетъ 284 версты. Отъ Лысяковъ до станціи Полтава-Городъ остается всего 28 верстъ. Какъ уже было сказано, пассажирское движеніе на открытомъ 284-верстномъ участкѣ совершается при помощи одной пары товаро-пассажирскихъ поѣздовъ. Изъ нихъ поѣздъ № 3 выходитъ изъ Кіева въ 6 ч. 20 мин. утра, а приходитъ въ Лысяки въ 7 ч. 56 мин. вечера, при средней скорости движенія въ 25½ верстъ въ часъ. Обратный поѣздъ № 4 выходитъ изъ Лысяковъ въ 5 ч. 30 мин. утра, а приходитъ въ Кіевъ въ 8 ч. 10 мин. вечера, при средней скорости въ 23 версты въ часъ. Встрѣчаются эти поѣзда на станціи Лазорки. Въ виду того, что на открытой для движенія линіи станціонныя зданія еще не окончены постройкой, ни на одной изъ станцій нѣтъ буфетовъ. Заботясь-же объ удобствахъ пассажировъ, число которыхъ и до сихъ поръ велико, а съ улучшеніемъ движенія еще болѣе увеличится, строительная контора Кіево-Полтавской жел. дороги устроила въ товаро-пассажирскихъ поѣздахъ буфеты. Послѣдніе помѣщаются въ особыхъ вагонахъ, приспособленныхъ для этой цѣли. Кромѣ двухъ товаро-пассажирскихъ поѣздовъ, на различныхъ участкахъ Кіево-Полтавской линіи совершаютъ движеніе еще 8 матеріальныхъ поѣздовъ. Изъ нихъ пассажировъ принимаютъ только поѣзда № 21 и № 22, на 30-верстномъ протяженіи между Лубнами и Ромоданомъ. Поѣздъ № 21 выходитъ изъ Лубенъ въ 8 ч. 30 мин. утра, а приходитъ въ Ромоданъ въ 10 ч. 15 мин. утра. Поѣздъ № 22 выходитъ изъ Ромодана въ 4 ч. 20 мин. дня, а въ Лубны приходитъ въ 6 час. вечера.

По дѣлу Кагановъ, обвиняемыхъ въ ростовщичествѣ, Сенатъ жалобу гражданскаго истца Франковскаго оставилъ безъ послѣдствій, а по жалобѣ защитника, прис. повѣр. А. С. Гольденвейзера, отмѣнилъ приговоръ присяжныхъ и Житомирскаго окружного суда и передалъ дѣло на разсмотрѣніе Кіевскаго окружного суда.

Годичное общее собраніе членовъ Кіевскаго Свято-Владимірскаго братства ревнителей православія и Кіевскаго комитета православнаго миссіонерскаго общества состоится 18 февраля, въ залѣ Фундуклеевской женской гимназіи, въ 7 час. вечера. Члены братства и комитета и лица, сочувствующія ихъ задачамъ и дѣятельности и интересующіяся сектанствомъ и миссіею, симъ приглашаются почтить предстоящее годичное собраніе своимъ присутствіемъ. На этомъ собраніи, имѣющемъ происходить подъ предсѣдательствомъ преосвященнаго Сергія, епископа Уманскаго, будутъ прочитаны рѣчь, миссіонерскаго содержанія, и отчеты о дѣятельности названныхъ выше епархіальныхъ учрежденій за минувшій 1900 годъ. Церковныя пѣснопѣнія исполнитъ архіерейскій хоръ Михайловскаго монастыря.

Некрологъ. Телеграфъ принесъ извѣстіе, глубоко опечалившее громадное большинство русскихъ врачей. 14 февраля умеръ крупный дѣятель, особливо въ области научной и общественной медицины, редакторъ газеты «Врачъ», бывшій профессоръ Военно-Медицинской Академіи въ С.-Петербургѣ—**Вячеславъ Авксентьевичъ Манассеинъ.** В. А. родился въ 1841 г., медицинское образованіе получилъ въ Казани, Дерптѣ и Москвѣ; съ 1866 г. началъ чтеніе лекцій въ Медицинской Академіи, а въ 1877 году сдѣлался завѣдующимъ терапевтической клиникой. В. А. былъ выдающимся лекторомъ, лекціи его, отличавшіяся богатой эрудиціею и мастерскимъ изложеніемъ, всегда привлекали массу слушателей. Онъ держался непреклоннаго убѣжденія, что профессорская дѣятельность должна быть ограничена опредѣленнымъ срокомъ, чтобы не затруднять доступа къ ней даровитымъ молодымъ ученымъ, и вотъ въ 1891 г., по окончаніи 25-лѣтія своей профессуры, В. А. въ силу этого убѣжденія, отказывается отъ нея. Еще большее значеніе имѣла его журнальная дѣятельность. Въ концѣ 60-хъ и въ 70-хъ годахъ онъ былъ однимъ изъ наиболѣе дѣятельныхъ сотрудниковъ «Военно-Медицинскаго журнала», который, благодаря, главнымъ образомъ, В. А., особливо отличался въ это время богатствомъ и интересомъ содержанія. Въ 1880 г. онъ основалъ газету «Врачъ», душею которой былъ до своей смерти. Въ своемъ органѣ В. А. указывалъ на высокое назначеніе врачебной дѣятельности, предъявлялъ къ врачамъ строгія нравственныя требованія и былъ выразителемъ лучшей части врачебной корпораціи, бичуя темныя явленія въ ея средѣ. Но вмѣстѣ съ тѣмъ онъ чутко относился къ голословнымъ, бездоказательнымъ и анонимнымъ обвиненіямъ врачей, собирая возможно хорошо провѣренный фактическій матеріалъ по поводу такихъ обвиненій и выясняя истинное значеніе послѣднихъ. Онъ горячо доказывалъ, что всякое невѣрное сообщеніе изъ врачебнаго міра должно быть фактически опровергнуто лицами, которыхъ оно касалось; что клевета на врачей должна быть преслѣдуема судомъ (но только не по статьѣ закона о диффамаціи) и что недоразумѣнія и обострившіяся отношенія между врачами должны быть рѣшаемы третейскимъ судомъ, къ которому въ подобныхъ случаяхъ охотно обращался и самъ. В. А. боролся противъ разнаго рода шарлатановъ, морочащихъ и обирающихъ невѣжественныхъ и легковѣрныхъ больныхъ, и противъ врачей, прибѣгающихъ къ рекламѣ. Онъ былъ убѣжденнымъ сторонникомъ земской и городской общественной медицины и общества русскихъ врачей въ память Н. И. Пирогова вмѣстѣ съ организуемыми имъ врачебными съѣздами. Ему много обязана учрежденная Чистовичемъ вспомогательная медицинская касса, которой онъ оказывалъ въ своемъ органѣ сильную поддержку, пропагандируя необходимость участія въ ней всѣхъ врачей и отражая направляемыя противъ нея нападки. Искреннее, горячее и убѣжденное слово В. А., къ которому при слушивались всѣ русскіе врачи, много способствовало ихъ единенію и имѣло на всю ихъ корпорацію громадное и благотворное вліяніе. Глубокое уваженіе ихъ къ В. А. краснорѣчиво выразилось на IV пироговскомъ съѣздѣ въ 1890 г., когда было постановлено образовать особый фондъ имени В. А. (такъ называемый «Манассеинскій Рубль») для оказанія помощи въ экстренныхъ случаяхъ нуждающимся врачамъ и ихъ семьямъ. В. А. пользовался высокимъ уваженіемъ въ средѣ литературнаго фонда, избиравшаго его неоднократно своимъ предсѣдателемъ. Трудно себѣ представить человѣка болѣе симпатичнаго, болѣе обаятельнаго, чѣмъ В. А. Крайне скромный, доступный, деликатный, внимательный, отзывчивый, онъ сразу привлекалъ къ себѣ всѣхъ, обращавшихся къ нему или имѣвшихъ съ нимъ дѣловыя отношенія. И понятно будетъ, что у многихъ, знавшихъ лично этого рѣдкаго по душевнымъ качествамъ и уму человѣка, такъ мало думавшаго о себѣ и такъ много поработавшаго и сдѣлавшаго для другихъ, при вѣсти объ его смерти, болѣзненно сжались сердца и явилось чувство громадной утраты.

Врачъ.

Кіевская вспомогательная медицинская касса, по полученіи извѣстія о смерти **В. А. Манассеина** отправила, 15 февраля предсѣдателю главной кассы д-ру В. С. Кудрину слѣдующую телеграмму: «Кіевская медицинская касса, глубоко опечаленная безвременною смертью незабвеннаго Вячеслава Авксентьевича Манассеина, такъ много потрудившагося и на пользу нашей кассы, шлетъ главной кассѣ товарищеское сочувствіе по поводу этой незамѣнимо тяжелой утраты для всѣхъ русскихъ врачей. Томашевскій, Сахновскій.

Въ Кирилловскомъ домѣ умалишенныхъ въ воскресенье, 11 февраля, данъ **спектакль для больныхъ.** Въ одной изъ поставленныхъ пьесъ «По старымъ ролямъ» принимали участіе сами душевно-больные. Обширный зрительный залъ былъ наполненъ публикой изъ психіатрическаго отдѣленія больницы; больные очень оживились, увидѣвъ на сценѣ своихъ товарищей. Вечеръ посѣтили г. губернаторъ и г. вице-губернаторъ.

Крупная продажа. На дняхъ въ Кіевѣ состоялась продажа крупнаго имѣнія «Костобобоверъ» въ 10,700 десятинъ земли, съ сахарнымъ заводомъ и большимъ инвентаремъ. Имѣніе это находится въ Черниговской губерніи и продано крупнымъ землевладѣльцемъ Волынской губерніи, М. И. Дурилинымъ, который раньше пріобрѣлъ это имѣніе отъ свѣтлѣйшихъ князей Голицынныхъ. Въ настоящее же время отъ г. Дурилина это имѣніе пріобрѣлъ московскій фабрикантъ М. А. Асѣевъ за 1,400,000 р. Какъ мы слышали, новый владѣлецъ имѣнія возбуждаетъ ходатайство о превращеніи этого имѣнія въ заповѣдное.

За выѣздомъ въ 2-хъ мѣсячный отпускъ члена управы И. И. Чоколова обязанности его возложены на члена управы **И. А. Снѣжко.**

Къ свѣдѣнію гг. сельскихъ хозяевъ. Сегодня, 17 февраля, въ 3½ час. дня, въ помѣщеніи губернскаго предводителя дворянства состоится первое годичное собраніе отдѣленія земледѣлія Кіевскаго общества сельскаго хозяйства. Программа: Обсужденіе вопроса по предложенію графа В. Тышкевича о полезности для развитія земледѣлія создать тѣсныя связи между провинціальными сельско-хозяйственными обществами и Кіевскимъ,—какъ центральнымъ органомъ. Докладъ агронома А. Н. Тимченко—«Объ опытныхъ поляхъ въ Кагарлыкскомъ имѣніи». Въ заключеніе обмѣнъ мнѣній между хозяевами «о возможности и средствахъ борьбы съ засухами, губящими нерѣдко всѣ труды земледѣльца». Выборы товарищей предсѣдателя по отдѣлу земледѣлія и сельско-хозяйственной технологіи.

Среди ветеринарныхъ врачей города Кіева возникла мысль **объ организаціи въ Кіевѣ Юго-Западнаго общества ветеринарныхъ врачей.** Потребность въ общеніи представителей ветеринарной медицины для обсужденія корпоративныхъ вопросовъ, вытекающихъ, какъ изъ профессіональной дѣятельности въ цѣляхъ научнаго преуспѣянія ветеринаріи, такъ и практической въ сферѣ бытовой, лѣчебной, этической и др., давно уже сознавалась мѣстными ветеринарными врачами, но только въ настоящее время эти нужды стали близки къ разрѣшенію ихъ. Г. Кіевъ, являясь центромъ сельскохозяйственнаго района, обнимающаго Кіевскую, Подольскую и Волынскую губерніи, заключающій также много научныхъ пособій, какъ въ учрежденіяхъ, такъ и въ обществахъ естествознанія, представляетъ собою наиболѣе удобный пунктъ для возникновенія означеннаго общества. Съ разрѣшенія г. кіевскаго губернатора 15 февраля въ залѣ губернскаго правленія собрались ветеринарные врачи всѣхъ вѣдомствъ для учредительнаго засѣданія подъ предсѣдательствомъ губернскаго ветеринара В. И. Вишницкаго. Собраніе постановило, по сношенію съ волынскимъ и подольскимъ губернскими ветеринарами, учредить въ Кіевѣ Юго-Западное общество ветеринарныхъ врачей и выработать уставъ, поручивъ это избранной комиссіи, которой и представить его къ 16 марта с. г. Ближайшими задачами общества, помимо чисто научныхъ, намѣчено также и распространеніе среди населенія полезныхъ свѣдѣній путемъ лекцій, брошюръ и др. способовъ въ цѣляхъ поднятія животноводства, и для раціональной борьбы съ эпизоотіями, ослабляющими экономическій строй нашего края.

Расходы по освѣщенію улицъ Кіева въ прошломъ отчетномъ году составили 63.792 р. Изъ этой суммы на газовое освѣщеніе израсходовано 34,936 р. на электрическое 5,964 руб. и на керосиновое освѣщеніе 21,822 р.

Министерство Народнаго Просвѣщенія разрѣшило кредитъ Новороссійскому университету въ 147,000 р., на сооруженіе спеціальнаго зданія для **студенческаго общежитія.** Университетомъ нынѣ уже пріобрѣтено мѣсто для сооруженія зданія по Институтской ул., которое принадлежало г. Жульену. Къ работамъ по постройкѣ общежитія предположено приступить съ весны.

Кража желѣзнодорожный кассы. 12 февраля, по прибытіи почтоваго поѣзда на станцію «Вороновица», Калиновско-Гайворонскаго участка общества узкоколейныхъ подъѣздныхъ путей, обнаружена была крупная кража. Желѣзная касса, находившаяся въ багажномъ отдѣленіи и предназначенная для опусканія въ нее въ запечатанныхъ пакетахъ станціоннаго желѣзнодорожнаго сбора, оказалась взломанной и всѣ денежные пакеты похищены. Изъ разслѣдованія выяснилось, что въ Немировѣ, гдѣ былъ опущенъ начальникомъ станціи денежный пакетъ, касса была еще цѣлой и взломъ ея и похищеніе денегъ совершены между этой станціей и ст. «Вороновица». Никакихъ слѣдовъ преступниковъ или преступниковъ не оставили. По желѣзнодорожная полиція обратила вниманіе на то, что бывшій оберъ-кондукторъ М—ко, котораго видѣли въ часъ отхода почтоваго поѣзда въ Немировѣ, ночью лошадьми прибылъ въ Вороновицу и, сопоставивъ быстрый отъѣздъ его съ другими добытыми слѣдствіемъ данными, рѣшило арестовать его. Противъ М—ко оказались очень серьезныя улики; кромѣ того, выяснилось, что въ кражѣ принимало участіе еще двое лицъ. По приблизительному разсчету, во взломанной кассѣ, по словамъ «Од. Нов.», находилось не менѣе 5,000 р. желѣзнодорожнаго сбора. Дѣло передано судебной власти.

Посѣщеніе воровъ. Вечеромъ 15 февраля дерзкому разгрому, произведенному неизвѣстными злоумышленниками, подвергся домъ купца Лемеля Ильчицкаго, на Кузнечной ул., подъ № 16. Въ день происшествія имущество Ильчицкаго перевозилось изъ этого дома въ другой его домъ на Б. Васильковской улицѣ. Но до вечера была перевезена лишь часть имущества, а въ 7 часовъ жена и дочь Ильчицкаго заперли домъ и флигель и уѣхали, оставивъ усадьбу безъ присмотра, несмотря на то, что въ домѣ находилось много цѣннаго имущества, въ томъ числѣ не мало рѣдкихъ и древнихъ предметовъ, которыми торговалъ Лемель Ильчицкій. Черезъ нѣсколько времени жена и дочь хозяина, возвращаясь домой, заѣхали по пути въ домъ на Кузнечную улицу и, подойдя къ двери дома, были удивлены, что она не заперта. Заподозривъ неладное, онѣ вмѣсто того, чтобы тотчасъ поднять тревогу, позвать городового, уѣхали поспѣшно на Б. Васильковскую улицу, при чемъ дверь снова заперли. На Б. Васильковской улицѣ онѣ созвали дворниковъ и кучеровъ и возвратились обратно на Кузнечную улицу. Войдя въ домъ, всѣ невольно обратили сразу вниманіе на царившій во всемъ домѣ сильный безпорядокъ. Всѣ шкафы, числомъ 6, оказались взломанными, при чемъ шкафы сильно испорчены, всѣ вещи изъ шкафовъ оказались выброшенными на полъ, шубы, рыцарскія латы, картины, канделябры, оружіе, все это валялось въ кучѣ, квартира носила характеръ полнаго разгрома. Въ одной изъ комнатъ не столѣ горѣла зажженная, повидимому, ворами, свѣча, а окно въ этой комнатѣ оказалось открытымъ и затѣмъ во дворѣ, на снѣгу, ясно виднѣлись слѣды ногъ злоумышленниковъ, при чемъ можно судить, что преступники скрылись чрезъ усадьбу № 18. Предполагаютъ, что злоумышленники принуждены были уйти черезъ окно по той причинѣ, что они были заперты женою Ильчицкаго, послѣ того какъ она замѣтила, что дверь отворена, такъ какъ во время пріѣзда ея, злоумышленники находились еще внутри дома. Затѣмъ оказалось, что любители чужой собственности проникли также во флигель въ той-же усадьбѣ, въ которомъ также находилось много различныхъ старинныхъ и цѣнныхъ вещей, принадлежащихъ Ильчицкому. Здѣсь разбито зеркало въ дребезги, все перерыто, вещи также разбросаны по всѣмъ комнатамъ, ящики отъ комодовъ и столовъ выдвинуты, при чемъ большею частью они отперты посредствомъ подобранныхъ ключей. Въ одномъ изъ оконъ зимняя рама совершенно снята, а въ другой рамѣ разбиты стекла. Двери въ обоихъ помѣщеніяхъ отворены посредствомъ подобранныхъ ключей. Что именно похищено злоумышленниками, еще въ точности не выяснено, но слѣдуетъ предполагать, что они унесли вещей на довольно крупную сумму, такъ какъ злоумышленники явно выбирали вещи золотыя, серебро-же бросали. Также, судя по обстановкѣ кражи, они обходили цѣнное оружіе и другія, хотя цѣнныя, но тяжелыя вещи. Злоумышленники пока не розысканы. Предполагаютъ, что виновниками кражи являются подонные рабочіе, работавшіе въ усадьбѣ Ильчицкаго, и повидимому, замѣтившіе отсутствіе тамъ надзора. Судя по всему, хозяйничали они въ помѣщеніяхъ Ильчицкаго довольно свободно, не боясь быть захваченными на мѣстѣ преступленія.

Въ Кіевскомъ отдѣленіи Императорскаго Русскаго техническаго общества (Крещатикъ, д. № 10) 17 февраля, въ 8 ч. веч., будетъ происходить **бесѣда сахарнаго отдѣла:** Абрагамъ К. Ф.—Объ оцѣнкѣ послѣдней сиропной фильтраціи. Толыгинъ М. А.—Очищеніе сточныхъ водъ во всѣхъ заводахъ по свѣдѣніямъ, полученнымъ изъ заводовъ.

Трактирный сборъ. Изъ отчета городской управы за 1900 годъ видно, что въ теченіе прошлаго года доходъ Кіева съ трактирнаго промысла достигъ 79,480 р., превысивъ смѣтное назначеніе на 980 руб. Къ этой суммѣ поступленій съ трактирныхъ заведеній слѣдуетъ еще прибавить 29,362 руб., получаемыхъ городомъ въ возмѣщеніе отъ казны послѣ введенія казенной монополіи. Сумма, полученная городомъ съ трактирныхъ заведеній, между отдѣльными разрядами этихъ заведеній распредѣлялась слѣдующимъ образомъ: съ заведеній 1-го разряда, торгующихъ крѣпкими напитками произвольной мѣрой и по произвольной цѣнѣ—60,340 руб. съ 43 заведеній; съ 61 трактирнаго заведенія 2-го и 3-го разряда, торгующихъ въ казенной посудѣ и по казенной цѣнѣ—12,067 руб. и съ 123 заведеній: кухмистерскихъ, столовыхъ, кофеенъ и другихъ заведеній, гдѣ вовсе не производится продажа водки и вина—7,072 руб.

Кража. Живущій въ домѣ № 25, по Крещатику Карлъ Денсъ заявилъ, что въ его квартирѣ, изъ кармана жилета, висѣвшаго на вѣшалкѣ, неизвѣстно кѣмъ похищено наличныхъ денегъ 300 руб.

Изъ квартиры Фейги Коварской, живущей въ домѣ № 30, по Бибиковскому бульвару, неизвѣстно кѣмъ совершена, посредствомъ взлома замковъ, кража различныхъ вещей болѣе чѣмъ на 100 руб.

Неизвѣстные злоумышленники забрались въ квартиру живущей въ домѣ № 58, по Бульонской ул., дворянки Людмилы Блоцкой, и совершили кражу разныхъ домашнихъ вещей на 100 руб.

Оставленный ребенокъ. Около Николаевскаго парка поднятъ ребенокъ мужескаго пола 2 мѣсяцевъ отъ рожденія. Мальчикъ отправленъ въ пріютъ.

Загадочный случай. Въ Александровскую больницу 15 февраля доставлена была больная Стефанида Самылюкова, которая скоро умерла. Врачами выяснено, что Самылюкова умерла отъ отравленія азотной кислотой. При какихъ обстоятельствахъ отравилась несчастная, пока невыяснено.

Внутренній пожаръ. 15 февраля произошелъ внутренній пожаръ въ домѣ № 34, по Владимирской ул., вслѣдствіе лопнувшей трубы. Убытку огнемъ причинено на 300 руб.

Прибыли за 16 февраля: изъ Фундуклеевки—В. К. Бардскій, Холоркова—М. К. Васильевъ, Монастырища—З. Ю. Кульчицкій, Славгорода—К. А. Купчикъ, Ушицкаго уѣзда—Л. А. Матеранскій, Варшавы—С. В. Новинскій—остан. въ гостин. Гладышюка.

Письма въ редакцію

I.

Въ №№ 41 и 42 издаваемой вами газеты, по поводу росписи стѣнъ Великой церкви Кіево-Печерской лавры, были помѣщены статьи, въ которыя вкрались нѣкоторыя неточности. Въ видахъ возстановленія истины прошу вашего любезнаго разрѣшенія помѣстить мое нижеслѣдующее письмо.

Въ первой статьѣ (№ 41) «Стѣнная живопись въ Великой лаврской церкви» неправильно сказано, что актъ осмотра комиссіи составленъ только г. Эртелемъ: протоколъ былъ обдуманъ и составленъ совмѣстно всѣми членами художественной комиссіи, доказательствомъ чего служатъ находящіяся подъ нимъ наши подписи и что, конечно, не откажутся подтвердить мои товарищи по художественной комиссіи.

Считая вопросъ Великой церкви Кіево-Печерской лавры — нашего древнѣйшаго православнаго памятника, принадлежащаго всей Россіи—дѣломъ глубоко серьезнымъ, мы, члены комиссіи, сообща, а не волею одного г. Эртеля, нашли нужнымъ опубликовать наши мнѣнія, высказанныя по нашему крайнему разумѣнію и убѣжденію. Дѣлать секрета не за чѣмъ; когда откроютъ Великую церковь, всякій тогда можетъ самъ убѣдиться, кто правъ, кто виноватъ и шила въ мѣшкѣ не утаишь.

Далѣе, проф. И. И. Петровъ въ докладѣ, сдѣланномъ въ засѣданіи Кіевскаго церковно-археологическаго общества, сказалъ, что «члены этой второй подкомиссіи въ присутствіи г. Верещагина, по ихъ словамъ, нихъ общаго профессора по академіи художествъ (не знаю, зачѣмъ проф. Петрову понадобилось сей фактъ доводить до свѣдѣнія публики? Или, можетъ быть, мы, давно окончившіе академію и ставшіе самостоятельными гражданами, должны трепетать при имени профессора и «свое сужденіе» имѣть не должны?) не высказали ничего яснаго и опредѣленнаго (см. «Кіевлянинъ» № 42 о новомъ расписаніи стѣнъ Великой церкви Кіево-Печерской лавры). Это сказано проф. Петровымъ не точно. Я не буду говорить о томъ, какія мнѣнія высказывали мои товарищи по комиссіи—это они могутъ и сами сдѣлать, но я позволю себѣ напомнить проф. Петрову, что 23 ноября 1900 г., при осмотрѣ работъ, исполненныхъ г. Верещагинымъ, въ присутствіи членовъ церковно-археологической и художественной комиссій, членовъ духовнаго собора лавры и самого автора, я высказался ясно и опредѣленно, что изображеніе «Крещенія Господня», написанное проф. Верещагинымъ, не удовлетворительно ни съ художественной, ни съ церковно-археологической стороны: во-первыхъ, оно совсѣмъ не отвѣчаетъ тексту св. Евангелія, (см. ев. Мато., гл. 3), гдѣ ясно и опредѣленно разсказано, какъ происходило Крещеніе Господне и также очень точно указано на характеръ одежды Іоанна Крестителя и ни однимъ словомъ не указано на присутствіе другихъ свидѣтелей этой величавой евангельской сцены. Если мы обратимся къ археологіи (см. собран. иконъ церк.-археол. музея при Кіевской духов. акад.), къ выработаннымъ вѣками традиціямъ церковной живописи, то увидимъ, что Крещеніе Господне изображается только изъ трехъ лицъ—I. Христосъ, Іоаннъ Крест. и надъ ними Св. Духъ, или-же еще съ предстоящими ангелами, держащими ризы Господни. Доказывая свое мнѣніе, чтобы не быть голословнымъ, я указывалъ на выше приведенные аргументы и, слѣдовательно, яснѣе и опредѣленнѣе высказаться уже не могъ. Также несправедливъ упрекъ по адресу худож. комиссіи, будто мы требовали реальнаго разнообразія типовъ. Нѣтъ, было не такъ, а говорилось о разнообразіи типовъ, выработанныхъ вѣковыми церковно-археологическими традиціями: всякій христіанинъ съ дѣтства знаетъ и безъ подписи отличитъ изображеніе св. Николая Чудотворца отъ Василія Великаго и изображ. Іоанна Предтечи отъ образа св. Петра митрополита!

Не разбирая дальше другихъ мѣстъ статьи въ № 42 «Кіевлянина» и не входя въ споры о нестротѣ и яркости живописи на стѣнахъ церкви Печерской лавры и о разницѣ колорита стѣнописи лаврской и Владимірскаго собора (нужно быть слѣпымъ, чтобы не видѣть огромной разницы) и боясь затянуть мое письмо, я укажу только на смѣлость проф. Петрова, такъ легко раздающаго членамъ художественной комиссіи (мы не сами, а по оффиціальному приглашенію духовнаго собора лавры явились въ лавру для осмотра работъ) отмѣтки способности или неспособности и даже компетенціи въ дѣлѣ живописи—это дѣло его убѣжденій и совѣсти. Прибавлю, что не слѣдуетъ извращать фактовъ, напримѣръ, говоря про меня, что «недаромъ онъ былъ устраненъ отъ участія въ расписаніи Владимірскаго собора». Я не только ничего не писалъ во

же есть интересъ сопротивляться возвышенію хлѣбныхъ пошлинъ въ Германіи.

Мюнхенскія «Neuste Nachrchit.» заявляютъ, что если гр. Бюловъ—

дѣйствительно способный ученикъ Бисмарка, то онъ долженъ понять, что, идя навстрѣчу желаніямъ аграріевъ, онъ совершаетъ роковую ошибку.

*** Разсуждая о сахарныхъ дѣлахъ, «Нов.» говоритъ о томъ, что настоящимъ положеніемъ сахарнаго рынка

съ большой выгодой для себя пользуются представители спекуляціи. Такъ какъ выпускъ на рынокъ товара ограниченъ, то, закупивши болѣе или менѣе значительную часть его, можно сдѣлаться хозяиномъ цѣнъ. Для совершенія этой операціи нѣтъ надобности даже въ крупныхъ наличныхъ средствахъ. Стоитъ лишь законтрактовать товаръ будущаго производства у нѣсколькихъ значительныхъ заводчиковъ и, затѣмъ, перепродавать его съ барышемъ торговцамъ. Вотъ, почему у насъ періодически повышается цѣна на сахаръ безо всякой видимой разумной причины. Съ одной изъ такихъ продѣлокъ спекуляціи мы имѣемъ дѣло и въ настоящее время.

Въ итогѣ, замѣчаетъ газета, отечественные потребители нашего сахара находятся теперь подъ гнетомъ тройного обложенія—

акциза въ пользу казны, особаго налога для поддержанія гнилыхъ заводовъ и изрядныхъ переплатъ, вызываемыхъ спекуляціей.

Если потребленіе сахара у насъ ничтожно, удивляться нечему.

*** Во многихъ городахъ, какъ мы уже говорили, происходятъ теперь выборы городскихъ гласныхъ. Какъ оказывается,

во многихъ городахъ на выборы являлось настолько незначительное число лицъ, что не было возможности намѣтить требуемый контингентъ гласныхъ. Сплошь и рядомъ выборы приходилось возобновлять и, все таки, безуспѣшно.

Съ другой стороны, какъ говоритъ также газета, въ составѣ гласныхъ,

особенно въ мелкихъ городахъ, бываетъ настолько мало интеллигентныхъ людей, что не изъ кого выбирать должностныхъ лицъ. Желаемыхъ кандидатовъ, поэтому, часто на скорую руку устраивается фиктивный имущественный цензъ. Во многихъ-же случаяхъ должности городскихъ головъ и членовъ управъ приходится замѣщать по назначенію отъ правительства.

Факты весьма убѣдительные для того, чтобы говорить о необходимости открыть доступъ болѣе широкимъ кругамъ къ участію въ городскихъ дѣлахъ.

*** Печать все продолжаетъ обсуждать извѣстный читателямъ проектъ «наказа» училищнымъ совѣтомъ. По замѣчанію «Церк. Вѣстн.», многолѣтній опытъ показалъ, что

правительство въ своихъ заботахъ о подъемѣ народнаго образованія нисколько не ошибалось, ожидая существенной поддержки отъ самаго общества и съ этою цѣлью привлекая общество въ видѣ цѣлыхъ учрежденій или отдѣльныхъ лицъ къ живому участію въ дѣлахъ народной школы. Благодаря такому пріему, открывшему широкій просторъ общественной энергіи, народная школа получила такіе размѣры, какихъ она не въ состояніи была-бы достигнуть единственно средствами казны.

Между тѣмъ, продолжаетъ духовный журналъ, отнять у учрежденій и частныхъ лицъ ихъ права по отношенію къ школамъ —значитъ

парализовать въ нихъ всякій интересъ и всякое желаніе трудиться и жертвовать на пользу школъ. При такихъ условіяхъ не только немыслимо дальнѣйшее преуспѣяніе, но и поддержаніе достигнутыхъ уже успѣховъ является дѣломъ проблематичнымъ. Это—слишкомъ серьезная сторона, чтобы не принимать ея въ разсчетъ и съ легкимъ сердцемъ рѣшаться на ломку порядковъ, цѣлесообразность которыхъ оправдывается результатами.

*** Сибирь возрождается. Стальной поясъ желѣзной дороги, по фигуральному выраженію «С.-Пет. Вѣд.»,

какъ бы стянулъ безконечно длинную страну, какъ бы сократилъ ея баснословныя разстоянія; сибирскимъ хлѣбомъ, скотомъ, дичью, масломъ заинтересовался отдаленный даже заграничный потребитель; большіе сибирскіе города улучшились, обстроились, обзавелись театрами, и даже яркій свѣтъ электрическихъ фонарей сталъ играть на зеркальной глади ихъ все еще непроходимо грязныхъ улицъ; открылись новые высшіе разсадники знанія; мѣстные публицисты не находятъ словъ для своихъ „большихъ ожиданій“ отъ желѣзной дороги, отъ будущихъ фабрикъ и заводовъ, отъ будущаго торговаго оживленія; всюду проникли лодзинскіе коммивояжеры, стремящіеся сдѣлать изъ Сибири стокъ для своихъ несравненныхъ фабрикатовъ, а для петербургскихъ чиновниковъ Сибирь становится любимымъ мѣстомъ лѣтнихъ командировокъ, и они открываютъ въ ней все новыя и новыя блестящія перспективы, все болѣе и болѣе широкіе горизонты; на торжественныхъ сибирскихъ обѣдахъ порозовѣвшіе собесѣдники пресыщаются самыми розовыми надеждами и выражаютъ свой восторгъ въ шумныхъ тостахъ, въ горячихъ дифирамбахъ новой эрѣ, быстрому пробужденію Сибири, обѣщая ей „блестящую будущность“.

Словомъ, Сибирь ликуетъ.

*** Декадентская выставка картинъ, устроенная журналомъ «Міръ Искусства», успѣха не имѣла у петербургской публики. Можно ли по этому случаю упрекать публику въ равнодушіи къ новаторству?—Нѣтъ,—отвѣчаетъ «Пет. Газ.», полагающая, что,

по крайней мѣрѣ, лучшая (и очень значительная) часть нашего общества не только чужда мертвящей рутины, но даже склонна къ чрезмѣрной горячности въ пріемѣ всякой новизны. Мы даже склонны утверждать, что въ этомъ отношеніи наше русское общество несравненно впечатлительнѣе и воспріимчивѣе общества западно-европейскаго, совершенно вопреки установившемуся на этотъ счетъ мнѣнію. И это можно доказать: на западѣ симпатіи общества никогда самостоятельно не вырабатывали; старое искусство только тогда уступало мѣсто въ симпатіяхъ и вниманіи общества, когда новаторство становилось на обѣ ноги, т. е., собственно говоря, переставало уже быть новаторствомъ. Во всякомъ случаѣ въ Европѣ не было примѣра, чтобы общество шло впереди искусства и составляло новыя симпатіи раньше, чѣмъ народится новое и увлечетъ его за собой. Наше же общество доказало не разъ, что оно способно на самостоятельный выборъ симпатій и можетъ обойтись безъ художественныхъ помочей. Въ то время, когда Брюловъ и Ивановъ еще не выдвигались, старо-академическое искусство уже потеряло всякое значеніе; потомъ общество также обошло и новую академію, и появленіе реализма передвижниковъ не только не вело общество къ новаторству, но даже не было новинкой, являясь только выраженіемъ уже овладѣвшей симпатіями общества идеи.

Но убѣжденію газеты, если выставка «Міра и Искусства»

не встрѣтила такого отношенія общества, какъ въ свое время Рѣпины, Васнецовы и др., то лишь оттого, что ихъ новаторство — вовсе даже не новаторство, а безобразное перекрученіе европейскаго символизма, кривляніе очень поверхностное, неискреннее и лишенное всякаго раціональнаго основанія!

Кратко и ясно.

КАМЕНЕЦЪ-ПОДОЛЬСКЪ. (Корресп. „Кіевлянина“). На минувшей недѣлѣ происходилъ здѣсь подъ предсѣдательствомъ ректора мѣстной духовной семинаріи протоіерея Шеглова съѣздъ предсѣдателей уѣздныхъ отдѣленій епархіальнаго училищнаго совѣта и уѣздныхъ наблюдателей церковныхъ школъ при участіи членовъ самаго совѣта. На обсужденіе съѣзда было предложено нѣсколько весьма существенныхъ вопросовъ церковно-школьной жизни, но, къ сожалѣнію, члены съѣзда только по пріѣздѣ въ Каменецъ получили возможность съ надлежащею подробностью ознакомиться съ подготовительнымъ матеріаломъ и не успѣли въ немъ вполнѣ ориентироваться. Благодаря этому занятія съѣзда не отличались особою продуктивностью, а рѣшенія его оказались недостаточно обоснованными и вообще отразили на себѣ спѣшный характеръ работы. Въ программѣ съѣзда значился, между прочимъ, вопросъ о способѣ закрѣпленія за церковными школами земельныхъ участковъ и зданій, отведенныхъ имъ сельскими обществами. При наличности закона о неотчуждаемости крестьянскихъ надѣльныхъ земель этотъ вопросъ можетъ быть надлежаще разрѣшенъ только законодательнымъ путемъ; съѣздъ-же могъ придумать по этому предмету лишь компромиссъ, лишенный, конечно, юридическаго значенія, но въ практическомъ отношеніи быть можетъ и дающій нѣкоторую почву для удержанія недвижимаго имущества школъ въ ихъ владѣніи. Способъ этотъ—составленіе крестьянскими обществами мірскихъ приговоровъ, а церковно-школьною администраціею особыхъ актовъ о передачѣ имущества въ вѣдѣніе этой администраціи для устройства школъ. Существованіе такихъ приговоровъ и актовъ должно быть отмѣчаемо изъ года въ годъ въ клировыхъ вѣдомостяхъ каждаго прихода, а самые документы предположено хранить въ архивахъ уѣздныхъ отдѣленій епархіальнаго училищнаго совѣта. Другой вопросъ, разсмотрѣнный церковно-школьнымъ съѣздомъ касался объединенія денежныхъ средствъ, отпускаемыхъ на содержаніе школъ. Теперь церковныя школы въ Подольской губерніи содержатся на средства отдѣльныхъ сельскихъ обществъ или на общеволостныя суммы, которыя распредѣляются между отдѣльными школами по разверсткѣ волостного правленія, утверждаемой мировымъ посредникомъ. Кромѣ того школамъ оказывается пособіе епархіальнымъ училищнымъ совѣтомъ изъ суммы, ассигнуемой въ послѣдніе годы Св. Синодомъ (42,000 р.) и отпускаемой по смѣтѣ земскихъ сборовъ (118,000 руб.). Съѣздъ призналъ желательнымъ, чтобы во всей губерніи содержаніе церковныхъ школъ было принято на общеволостныя средства—но съ тѣмъ, чтобы распредѣленіе этихъ средствъ между школами было предоставлено не волостнымъ правленіямъ, а уѣзднымъ отдѣленіямъ училищнаго совѣта. Съ просьбою объ установленіи такого порядка съѣздъ рѣшилъ обратиться къ губернскому по крестьянскимъ дѣламъ присутствію. Въ связи съ тѣмъ-же вопросомъ находится высказанное съѣздомъ желаніе возложить, съ разрѣшенія губернскаго начальства, на волостныя правленія производство, по указаніямъ церковно-школьной администраціи, расходовъ всѣхъ вообще школьныхъ суммъ, въ томъ числѣ и отпускаемыхъ отъ казны и изъ земскихъ сборовъ, но предварительно практическаго осуществленія своихъ предположеній по этому предмету церковно-школьный съѣздъ нашелъ необходимымъ испросить одобреніе своего рѣшенія у училищнаго совѣта при Св. Синодѣ. Вполнѣ категорическимъ, но за то наименѣе удачнымъ, является рѣшеніе съѣзда распредѣлять впредь казенное и земское пособіе церковнымъ школамъ губерніи не въ зависимости отъ бюджета отдѣльныхъ школъ и другихъ условій мѣстнаго характера, а поровну: церковно-приходскимъ школамъ по 50, а школамъ грамоты по 25 р., какъ бы онѣ ни разнились между собою относительно потребности въ посторонней помощи. Только въ отдѣльныхъ случаяхъ по особымъ представленіямъ уѣздныхъ отдѣленій епархіальнаго училищнаго совѣта послѣдній будетъ допускать исключенія изъ принятаго съѣздомъ порядка.

ЛОХВИЦА. (Корреспонд. „Кіевлянина“). Наше общество сельскихъ хозяевъ со всевозрастающимъ успѣхомъ оперируетъ продажей какъ земледѣльческихъ орудій и сѣмянъ, такъ и разныхъ другихъ предметовъ, снабженіе коими населенія не имѣетъ ровно никакой связи съ основными цѣлями и задачами, какими обыкновенно задаются сельскохозяйственныя организаціи. Къ числу предметовъ, которыми торгуетъ наше общество, относятся любимой и парфюмерный товары, «кузнечный» уголь, бакалейные товары, масляныя краски, кожевенные и бакалейные товары и пр. Въ истекшемъ отчетномъ году торговые обороты общества достигли безъ малаго ста тысячъ рублей съ валовой прибылью въ 7,168 руб. Продано за указанное время: сѣмянъ полевыхъ, огородныхъ и цвѣточныхъ на сумму около 5 тыс. руб. и машинъ и орудій земледѣльческихъ почти на 26 тыс. руб., съ валовой прибылью на первыя въ 5% и на послѣднія свыше 8 процентовъ. Плуговъ въ разсматриваемомъ году продано 717, изъ коихъ куплено помѣщиками 24, а остальные 693 крестьянами. Наибольшимъ спросомъ тутъ пользуются плуги бр. Донскихъ, которые строятся по типу плуга англо-болгарскаго, и плуги завода Сакка, причемъ первыхъ продано 598, а послѣднихъ 89 штукъ. Драпачей продано въ отчетномъ году 131; эти послѣдніе—исключительно мѣстнаго кустарнаго производства и сдѣланы по типу завода Гельферихъ-Саде. Орудія эти, отличающіяся прочностью и правильностію сборки, при своей дешевизнѣ, оцѣнены мѣстнымъ населеніемъ и сбыть ихъ растетъ съ каждымъ годомъ. Изъ проданныхъ 19 конныхъ молотилокъ, крестьянами пріобрѣтены 14. Молотилки продавались исключительно завода Эльворти, какъ признанныя мѣстнымъ населеніемъ за самыя лучшія по производительности и прочности. Какъ и сбыть земледѣльческихъ орудій и машинъ, сбыть сѣмянъ въ отчетномъ году, по сравненію съ предшествовавшимъ ему годомъ, увеличился почти въ полтора раза. Больше всего было продано въ минувшемъ отчетномъ году сѣмянъ-травъ: эспарцета, вики, клевера, тимофеевки. Травосѣяніе и разведеніе кормовой свекловицы, по даннымъ правленія нашего сельско-хозяйственнаго общества, съ каждымъ годомъ расширяется. Крестьяне, раньше скептически относившіеся къ этимъ новинкамъ, начинаютъ спрашивать эти сѣмена все больше и больше. Рядомъ съ этимъ замѣтно также стремленіе населенія улучшать свои зерновые хлѣба, выписывая улучшенныя сѣмена изъ другихъ мѣстъ. Вообще наблюдается усиленное стремленіе къ сельско-хозяйственнымъ улучшеніямъ.

ЗАСЛАВЛЬ. Возлѣ села Ледуховки, по дорогѣ въ г. Заславль, есть надъ дорогой глубокій оврагъ или обрывъ. Дорога надъ обрывомъ идетъ покато къ послѣднему, такъ что многіе проѣзжающіе не разъ кубаремъ летѣли съ возками, санями и лошадьми въ оврагъ, не одни, поломавъ себѣ кости, калѣчили лошадей и, вѣроятно, еще все такъ-бы продолжалось, если-бы не случай съ экипажемъ заславльскаго предводителя дворянства. Проѣзжая этой дорогой, ямщикъ съ фаэтономъ и четверкой лошадей въ мигъ кубаремъ очутились на днѣ пропасти; фаэтонъ, по словамъ „Волыни“, разбился въ дребезги, ямщикъ и лошади отдѣлались легкими ушибами. Самъ предводитель передъ этимъ вышелъ пройтись пѣшкомъ, благодаря чему, спасся. Послѣ этого случая мѣстныя власти распорядились огородить обрывъ.

КАМЕНЕЦЪ-ПОДОЛЬСКЪ. Начальникъ Юго-Западнаго края, по словамъ „Од. Лист.“, отмѣнилъ распоряженіе губернскаго начальства о выдачѣ исключительно натурою продовольственныхъ ссудъ нуждающемуся населенію и предложилъ выдавать денежныя ссуды тѣмъ сельскимъ обществамъ, которыя возбудятъ ходатайство объ этомъ.

ТЕЛЕГРАММЫ

Отъ спеціальныхъ корреспондентовъ.

16-го февраля.

ПЕТЕРБУРГЪ. Директоръ Тарашанскаго отдѣленія Кіевскаго губернскаго попечительнаго о тюрьмахъ комитета, камергеръ, дѣйствительный статскій совѣтникъ Суходольскій, назначается членомъ совѣта министра путей сообщенія.

Проектировано обязательное внесеніе залоговъ въ правительственныя учрежденія антрепренерами театровъ и другихъ увеселительныхъ учрежденій.

ДЕ-ААРЪ. Деветъ и Герцогъ пробираются къ Колесбергу. Фронтъ наступленія ихъ отрядовъ простирается на нѣсколько километровъ. Боэры располагаютъ значительнымъ числомъ лошадей. Полковникъ Триникрофъ идетъ въ западномъ направленіи, чтобы преградить путь боэрамъ.

Въ Триденбургѣ боэры разрушили телеграфъ и почту, захватили значительное количество съѣстныхъ припасовъ.

ЛОНДОНЪ. Въ китайскихъ газетахъ напечатаны два списка чиновниковъ, казни которыхъ требуютъ союзники. Герцогъ Ланъ арестованъ.

НЬЮ-ЙОРКЪ. Газеты передаютъ, что представителю Соединенныхъ Штатовъ въ Пекинѣ—Рашилле предписано протестовать противъ дальнѣйшихъ казней.

Въ Чили возникли безпорядки.

Отъ Россійскаго Телеграфнаго Агентства.

16-го февраля.

ПЕТЕРБУРГЪ. 15 февраля Государь Наслѣдникъ посѣтилъ здѣшнюю биржу. Министръ финансовъ сопровождалъ Его Императорское Высочество.

Опубликованъ Высочайшій рескриптъ на имя Великаго Князя Владиміра Александровича по случаю двадцатипятилѣтія назначенія Его президентомъ Академіи Художествъ.

Новгородскому вице-губернатору статскому совѣтнику Эйлеру повелѣно быть исправляющимъ должность подольскаго губернатора.

Предварительное слѣдствіе по дѣлу покушенія 14 февраля на жизнь министра народнаго просвѣщенія, тайнаго совѣтника Н. П. Боголѣпова, производится судебнымъ слѣдователемъ по важнѣйшимъ дѣламъ Кузминымъ, подъ личнымъ наблюденіемъ прокурора петербургской судебной палаты. Изъ имѣющихся объ обвиняемомъ въ этомъ покушеніи, гомельскомъ мѣщанинѣ Петрѣ Владимировѣ Карповичѣ, свѣдѣній усматривается, что онъ бывшій студентъ естественнаго факультета Московскаго университета, откуда въ 1896 году былъ исключенъ за участіе въ студенческихъ безпорядкахъ; въ 1898 году Карповичу разрѣшено было поступить на медицинскій факультетъ Юрьевскаго университета, откуда онъ также весной 1899 года исключенъ за участіе въ студенческихъ безпорядкахъ. Въ минувшемъ году Карповичъ слушалъ лекціи въ Берлинскомъ университетѣ. Обвиняемый Карповичъ заключенъ подъ стражу въ домѣ предварительнаго заключенія.

Адмиралъ Алексѣевъ телеграфируетъ, что генералъ Леневичъ по поводу снятія нашей охраны на линіи желѣзной дороги Ляоянъ-Шанхай-Гуанъ доноситъ: Я вездѣ встрѣчалъ неподдѣльное искреннее чувство, проявленное китайцами при прощаніи съ русскими солдатами. Вездѣ являлись процессіи, подносили хлѣбъ-соль и угощеніе. Ко мнѣ также являлись по станціямъ депутаціи китайцевъ съ выраженіемъ искренней благодарности нашему русскому солдату за защиту ихъ домовъ отъ разграбленія. Вездѣ одни и тѣ-же слышу слова, что до сего времени одни русскіе солдаты были истинными защитниками китайцевъ, съ уходомъ-же русскихъ солдатъ китайцы лишаются защитниковъ, и для китайцевъ наступятъ самыя тяжелыя времена. Почти на каждомъ пунктѣ обращались ко мнѣ съ просьбой оставить имъ хотя двухъ русскихъ солдатъ для защиты. О таковыхъ доблестяхъ нашего солдата и о таковыхъ чувствахъ уваженія и довѣрія къ русскому солдату, долгомъ считаю донести вашему превосходительству. Вездѣ, гдѣ только было возможно, просьбы китайцевъ мной были удовлетворены.

ПЕТЕРБУРГЪ. 15 февраля по Варшавской желѣзной дорогѣ выѣхали за границу Великій герцогъ Гессенскій съ супругой и дочерью.

16 февраля состоялись похороны профессора Манассеина.

Прошеніе повѣренныхъ Александры Тальмы о возобновленіи рѣшеннаго о немъ дѣла оставлено сегодня уголовными кассаціоннымъ департаментомъ сената безъ послѣдствій.

16 февраля Петропавловскій соборъ посѣтили для поклоненія праху въ Бозѣ почившихъ Августѣйшихъ Родственниковъ Государь Императоръ, Государыня Императрица Марія Ѳеодоровна и Александра Ѳеодоровна, Государь Наслѣдникъ, Великая Княжна Ольга Александровна, Великій Князь Владиміръ Александровичъ, Великій Князь Михаилъ Николаевичъ, Великая Княжна Елена Владиміровна.

ХАБАРОВСКЪ. 14 февраля состоялось соединеніе Владивостока рельсовымъ путемъ съ городами Харбиномъ и Цицикаромъ.

ЛОДЗЬ. 14 февраля, въ два часа ночи, въ Набѣлянцѣ, близъ Лодзи, загорѣлся складъ бумажныхъ издѣлій Круше и Эндеръ. Убытокъ около полумилліона рублей. Застрахованъ въ Московскомъ и другихъ обществахъ.

ЛОНДОНЪ. Палата общинъ. Кранборнъ объясняетъ, что нѣтъ рѣчи объ уступкѣ Германіи Сэоновой бухты. Ашмидъ Бартлетъ спрашиваетъ, сдѣлало-ли правительство шаги для обезпеченія того, чтобы вице-короли на Янъ-Цзы, оказавшіе большія услуги интересамъ цивилизаціи и Великобританіи, могли оставаться на своихъ постахъ. Кранборнъ отвѣчаетъ, что дѣло это нѣкоторое время тому назадъ было тщательно взвѣшено и англійскій посланникъ донесъ, что не существуетъ никакой опасности по отношенію къ смѣщенію вице-королей. Британское правительство вполнѣ оцѣниваетъ услуги, оказанныя вице-королями.

КАПШТАДТЪ. Операціи съ обозомъ (?) генерала Френча задерживаются упорными дождями. Ежедневно боэры попадаютъ въ плѣнъ или сами слагаютъ оружіе. Непріятель, находящійся предъ генераломъ Френчемъ, раздѣлился на малые отряды. Деветъ, нашедши непроходимый бродъ къ сѣверу отъ Гоптауна, обратился на югъ. Отдѣльные его отряды перешли чрезъ полотно желѣзной дороги и приближаются къ Петрусвиллю, преслѣдуемые по пятамъ. Позднѣйшая телеграмма сообщаетъ, что Деветъ идетъ на Филиппстаунъ. Президентъ Штейнъ находится при немъ. Герцогъ и Брандъ также къ нему примкнули.

ЛОНДОНЪ. Правительство не получило никакихъ извѣстій относительно сдачи генерала Луи Бота.

ЛОНДОНЪ. Изъ Синаньфу сообщаютъ, что Юсіенъ казненъ въ Лаудкоу 9 февраля.

ТЯНЬ-ЦЗИНЬ. Гавань Таку открыта для судоходства.

СОФІЯ. Во многихъ провинціальныхъ городахъ состоялись собранія съ цѣлью манифестаціи противъ распущенія еще существующихъ стрѣлковыхъ обществъ.

СОФІЯ. Состояніе здоровья наслѣдника князича Бориса снова внушаетъ опасенія.

ШАНХАЙ. По извѣстіямъ изъ китайскаго источника, приверженецъ Тунфусяна и принца Туана, Лихейчжунъ во главѣ 5,000 человѣкъ поднялъ возстаніе въ Лаочжоу.

ПЕКИНЪ. Англійскія войска получили предписаніе быть готовыми, на случай, если китайцы замедлятъ исполнить требованія державъ.

КОНСТАНТИНОПОЛЬ. На послѣднемъ совѣтѣ въ Ильдизъ-Кіоскѣ министры занимались положеніемъ Македоніи и военными мѣрами, которыя должны быть приняты въ цѣляхъ успокоенія. Въ военномъ министерствѣ предметомъ обсужденія были, судя по тревожнымъ слухамъ, ходившимъ въ городѣ, о сосредоточеніи турецкихъ войскъ на линіи Ускюбъ-Кюстендилъ. Эти слухи очевидно неосновательны. Дѣло идетъ вѣроятно объ установленіи болѣе тщательнаго военнаго надзора надъ турецко-болгарской границей и о недавнемъ обмѣнѣ нотами между Константинополемъ и Софіей, относительно мѣръ къ воспрепятствованію перехода вооруженныхъ шаекъ изъ Болгаріи въ Турцію. Съ другой стороны утверждаютъ, что правительство намѣревается дать третьему армейскому корпусу въ Салоникахъ приказъ собрать баталіоны редифа въ различныхъ гарнизонахъ. Какъ передаютъ изъ монастыря, большое число болгарскихъ учителей и священниковъ арестованы въ сосѣднихъ мѣстечкахъ.

ПОСЛѢДНІЯ ИЗВѢСТІЯ.

—Совѣтомъ спеціалистовъ по христіанскимъ древностямъ поручено было въ мартѣ прошлаго года профессору Н. В. Покровскому директору С.-Петербургскаго археологическаго института разобрать, классифицировать и привести въ систему церковно-археологическіе памятники древности музея Императора Александра III. Задача эта въ настоящее время, по словамъ «Россіи», исполнена, предварительныя работы закончены. Въ работахъ, въ качествѣ помощника, принималъ участіе и членъ-сотрудникъ археологическаго института В. И. Успенскій. Всѣ иконографическіе памятники древности предполагается размѣстить такъ, чтобы это богатое собраніе давало въ общемъ полную, ясную и стройную картину развитія византійскаго и древне-русскаго искусства. Эпохи въ исторіи искусства, а также и сюжеты иконъ служатъ основаніемъ проектируемаго расположенія иконографическихъ памятниковъ.

—27 сентября текущаго года, по словамъ «Россіи», исполнится столѣтіе съ момента обнародованія знаменательнаго указа объ отмѣнѣ пытокъ. Въ указѣ этомъ повелѣвается Сенату «повсемѣстно подтвердить по всей имперіи, чтобы нигдѣ ни подъ какимъ видомъ, ни въ высшихъ, ни въ низшихъ правительствахъ и судахъ никто не дерзалъ ни дѣлать, ни допускать, ни исполнять никакихъ истязаній, подъ страхомъ неминуемаго и строгаго наказанія, чтобы при ревизіи уголовныхъ дѣлъ суды полагали личное обвиняемыхъ передъ судомъ сознаніе, чтобы въ теченіе слѣдствія не были они подвержены какимъ-либо пристрастнымъ допросамъ, и чтобы, наконецъ, самое названіе пытки, стыдъ и укоризну человѣчеству напослѣдокъ, изглажено было навсегда изъ памяти народа».

—Въ «Собраніи Узаконеній и Распоряженій Правительства» опубликовано: «По выслушаніи записки министра финансовъ отъ 20 ноября 1900 г. о предоставленіи земскому кредитному обществу губерній Царства Польскаго дальнѣйшей льготы въ отношеніи веденія переписки на польскомъ языкѣ, Комитетъ Министровъ полагалъ: разрѣшить въ видѣ временной мѣры до 1 января 1902 г. употребленіе, согласно съ допущеннымъ въ 1893 г. временнымъ порядкомъ, польскаго языка въ перепискѣ губернскихъ дирекцій земскаго кредитнаго общества губерній Царства Польскаго съ подвѣдомственными симъ дирекціямъ оцѣнщиками и лицами, завѣдующими состоящими въ распоряженіи общества имѣніями, а равно съ заемщиками сего общества. Государь Императоръ въ 27 день декабря 1900 г. положеніе комитета Высочайше утвердить соизволилъ.

—Въ настоящее время, по словамъ «Нов.», вырабатывается программа празднованія столѣтняго юбилея учрежденія Государственнаго Совѣта, который исполнится 30 марта н. г.; съ этой цѣлью, между прочимъ, изготовляется художественное изданіе въ экспедиціи заготовленія государственныхъ бумагъ, въ которомъ будутъ помѣщены портреты всѣхъ дѣятелей совѣта. Кромѣ того, предполагается учредить нагрудный знакъ для служащихъ въ этомъ учрежденіи.

—Однимъ изъ учебно-округныхъ начальствъ, по словамъ «Од. Нов.», былъ возбужденъ вопросъ, могутъ-ли родители, родственники учащихся, а также мѣстныя почетныя лица присутствовать на внѣклассныхъ чтеніяхъ, литературно-вокальныхъ утрахъ и разныхъ школьныхъ праздникахъ, дозволенныхъ директорами народныхъ училищъ для учащихся. Ознакомившись съ мнѣніемъ по этому вопросу другихъ учебно-округныхъ начальствъ, министръ народнаго просвѣщенія счелъ нужнымъ разъяснить, что если присутствіе посторонихъ лицъ на школьныхъ праздникахъ не только возможно, но и желательно, то, наоборотъ, присутствіе этихъ лицъ на внѣклассныхъ чтеніяхъ слѣдуетъ признать неудобнымъ, стѣснительнымъ для учащихся и незаконнымъ съ точки зрѣнія правилъ о народныхъ чтеніяхъ. Что касается самой организаціи внѣклассныхъ чтеній и школьныхъ праздниковъ, то какъ тѣ, такъ и другіе должны устраиваться съ разрѣшенія инспектора народныхъ училищъ, а матеріалъ для чтеній и декламацій долженъ избираться изъ книгъ, одобренныхъ ученымъ комитетомъ Министерства Народнаго Просвѣщенія. Объ этомъ министръ народнаго просвѣщенія увѣдомилъ попечителя Одесскаго учебнаго округа.

—Вскорѣ предстоитъ судебный процессъ, вызванный обнаружившимися злоупотребленіями на Рязанско-Уральской желѣзной желѣзной дорогѣ по операціи съ выдачей ссудъ подъ хлѣбъ. Операція эта получила на указанной дорогѣ весьма широкіе размѣры, при чемъ дорогѣ принадлежитъ цѣлая сѣть элеваторовъ и зернохранилищъ. Вслѣдствіе отсутствія надлежащаго контроля, какъ оказалось, ссуды часто выдавались подъ несуществующій товаръ или подъ перевозочные документы, сфабрикованные самими агентами дороги.

—Московское общество улучшенія участи женщинъ устраиваетъ общежитіе для бѣдныхъ портныхъ съ цѣлью ограниченія ихъ отъ произвола хозяевъ. Имъ будетъ оказываться юридическая и медицинская помощь. Для ихъ хозяевъ и хозяекъ будутъ читаться лекціи воспитательнаго характера.

—Министерство Путей Сообщенія, какъ передаютъ «С.-Пет. Вѣд.», для удобства пассажировъ рѣшило измѣнить цѣны мѣсячныхъ, сезонныхъ и годовыхъ билетовъ въ пригородныхъ сообщеніяхъ казенныхъ желѣзныхъ дорогъ въ томъ смыслѣ, чтобы плата за проѣздъ по такимъ билетамъ была понижена.

—Правительствующій Сенатъ разъяснилъ, что лица, рожденныя въ то время, когда мать ихъ состояла въ бракѣ съ мужемъ, находившимся въ безвѣстномъ отсутствіи, не вправѣ даже послѣ того, какъ фактически ихъ отецъ вступилъ въ бракъ съ ихъ матерью, требовать о признаніи ихъ происхожденія отъ послѣдняго и объ узаконеніи ихъ.

—Возбужденъ вопросъ о прекращеніи торговли съ 9½ ч. вечера въ трактирахъ въ мѣстностяхъ съ рабочимъ населеніемъ.

—По 1 декабря 1900 г., по словамъ «Нов.», нашъ торговый балансъ закончился съ превышеніемъ вывоза надъ ввозомъ на 109,986,000 руб., т. е. почти на 101,000,000 р. болѣе, чѣмъ въ 1899 г., когда превышеніе вывоза составляло лишь 9,074,000 р.

—Министерствомъ Народнаго Просвѣщенія, по словамъ «Рус. Вѣд.», возбужденъ вопросъ о расширеніи программы преподаванія новыхъ языковъ въ реальныхъ училищахъ.

—Наслѣдники Полякова, по словамъ «Россіи», предлагаютъ одной категоріи служащихъ Курско-Харьково-Севастопольской жел. дор. получить полностью завѣщанную имъ сумму, но требуютъ, чтобы они отъ себя уже удовлетворили остальныхъ и дали-бы обязательство не имѣть къ Поляковымъ дальнѣйшихъ претензій.

—Сосланный за убійство городового Сѣлянскаго и бѣжавшій съ каторги Романченко арестованъ ночью въ предмѣстьѣ Елисаветграда Кущевкѣ. Такъ какъ Романченко оказалъ сопротивленіе, то, по словамъ «Од. Нов.», пришлось употребить огнестрѣльное оружіе.

ВНУТРЕННІЯ ИЗВѢСТІЯ.

——**Желѣзнодорожная катастрофа.** 8 февраля, въ 7 часу утра, на только что отошедшій отъ станціи «Воронежъ» товарный поѣздъ, состоявшій изъ 20 вагоновъ, нагруженныхъ хлѣбомъ, и одного вагона, въ хвостѣ поѣзда, въ которомъ помѣщались 28 дѣтей служащихъ той станціи, всегда отправлявшихся съ этимъ поѣздомъ въ школу въ городъ, налетѣлъ медшій ему на встрѣчу другой товарный поѣздъ, тоже нагруженный хлѣбомъ. Столкновеніе, по словамъ «Сарат. Лист.», было такъ сильно, что 16 вагоновъ превращены въ щепки, остальные разбиты и вмѣстѣ съ изуродованными паровозами свалились съ насыпи. Изъ поѣзда, въ которомъ находились дѣти, уцѣлѣли послѣдніе три вагона, оставшіеся на полотнѣ. Это и спасло дѣтей, большинство которыхъ отдѣлалось ушибами. Двое изъ нихъ однако получили переломы костей. Изъ поѣздной прислуги, находившейся на тѣхъ поѣздахъ, убиты трое, а также убитъ стрѣлочникъ, переводившій стрѣлку въ моментъ столкновенія поѣздовъ. Ранены двѣ бывшія на тѣхъ поѣздахъ женщины.

——**Фиктивный мужъ.** На Пересыпи, въ Одессѣ, долгое время проживалъ нѣкто Иванъ Соколовъ, занимавшійся веденіемъ домовладѣльческихъ книгъ. Въ числѣ домовладѣльцевъ, поручившихъ ему вести дворовыя книги, находился также нѣкто Постниковъ, у котораго Соколовъ сдѣлался вскорѣ въ домѣ своимъ человѣкомъ. Когда Постниковъ умеръ, въ умѣ Соколова зародилась мысль воспользоваться неопытностью его вдовы и завладѣть частью оставшагося послѣ покойнаго имущества. Съ этою цѣлью онъ сталъ давать вдовѣ совѣты и мало-по-малу сдѣлался ея руководителемъ. Убѣдившись, что Постникова во всемъ слѣдуетъ его указаніямъ, онъ приступилъ къ исполненію своей затѣи. Случай пришелъ къ нему на помощь. Постниковой экстренно понадобились деньги, и она обратилась къ Соколову. Онъ посовѣтовалъ ей заложить домъ въ кредитномъ обществѣ и чтобы ускорить ссуду, выдать Соколова за своего умершаго мужа, тѣмъ болѣе, что у него въ рукахъ оказался еще не просроченный паспортъ покойнаго. Фиктивный мужъ выдалъ затѣмъ «женѣ» дарственную запись на домъ, чѣмъ устранялась встрѣтившаяся преграда къ полученію изъ кредитнаго общества ссуды. Продѣлавъ такую операцію, Соколовъ уже держалъ Постникову въ рукахъ и не замедлилъ этимъ воспользоваться. Вскорѣ Постникова, по словамъ «Од. Нов.», выдала ему довѣренность на веденіе всѣхъ ея дѣлъ, тогда онъ заложилъ ея домъ въ обществѣ взаимнаго кредета за 3,500 руб.; а когда она узнала объ этомъ и явилась къ нему для объясненій, онъ указалъ ей на дверь, пригрозивъ при томъ арестантскими ротами. Обманутая женщина обратилась однако за содѣйствіемъ къ подлежащимъ властямъ, и Соколовъ былъ арестованъ.

ИНОСТРАННЫЯ ИЗВѢСТІЯ.

Франція. Благодаря энергіи кабинета Вальдека-Руссо, стачка въ Монсо Ле-Минъ потеряла свой опасный и угрожающій характеръ: несмотря на то, что въ кабинетѣ находятся два соціалиста, на которыхъ агитаторы возлагали большія надежды, правительство энергично выступило противъ стачки и приняло самыя обширныя военныя мѣры; только благодаря этому, кровопролитія были предотвращены. Только теперь, post factum, общественное мнѣніе узнало, до какой степени положеніе въ области стачки было опасно; соціалисты снабжали стачниковъ оружіемъ и на днѣхъ въ Сентъ-Этьенѣ былъ конфискованъ цѣлый транспортъ ружей и боевыхъ патроновъ; на допросѣ-же одинъ изъ вожаковъ стакнувшихся рабочихъ признался, что углекопы имѣютъ 3000 ружей. Въ настоящее время порядокъ и спокойствіе почти возстановлены въ области стачки и большинство рабочихъ приняло за обычныя занят

въ 700,000 и запасъ въ 400.000 чел. Если прибавить къ нимъ 100,000 іоманри, то получится армія въ 1,200,000 чел. Итакъ однимъ изъ послѣдствій англо-трансваальской войны будетъ развитіе милитаризма въ Англіи—единственной изъ европейскихъ странъ, оставшейся до сихъ поръ избавленною отъ этого злокачественнаго нароста.

Испанія. Герцогъ Тетуанскій, выказавшій себя солидарнымъ съ Ромеро Робледо и генераломъ Лопецъ Домингесомъ по отношенію къ составленной имъ программѣ дѣйствій, имѣетъ въ настоящее время наиболѣе шансовъ быть уполномоченнымъ составить министерство. По заявленію герцога Испанія подниметъ свой престижъ въ глазахъ иностранныхъ державъ, если два «здоровые» имена Сильвела и Сагаста не будутъ болѣе отождествляться съ испанской политикой. Въ то-же время бывшій министръ финансовъ Виллаверде выступилъ съ экономической программой, гдѣ твердо проводятся реформаторскія идеи Робледо. Ростовщическая система испанскаго банка по отношенію къ государству не выдерживаетъ критики и, пока она существуетъ, ничего и думать о поправленіи государственныхъ финансовъ. Наравнѣ съ реформой налоговъ слѣдовало-бы также изыскать способъ постепеннаго введенія золотой валюты. Во время предстоящей тяжелой работы парламентъ и печать должны-бы воздержаться отъ всякихъ партійныхъ раздоровъ.

Настоятельница испанскаго монастыря, въ которомъ находится Адела Убао, отказывается выдать послѣднюю ея матери, несмотря на приговоръ одной изъ высшихъ судебныхъ инстанцій. Адела Убао, какъ мы уже сообщали, поступила въ монастырь подъ вліяніемъ убѣжденія ея духовникомъ-іезуитомъ, который проявилъ при этомъ чрезвычайную настойчивость, велъ тайную переписку со своей духовной дочерью при посредствѣ подкупленной прислуги и т. п. Теперь,—какъ сообщаетъ «Königsberger H. Ztg»,—Адела Убао обвиняетъ свою мать и братьевъ предъ судомъ въ жестокомъ съ нею обращеніи и заявляетъ о своемъ желаніи остаться въ монашествѣ. Этотъ послѣдній фактъ нарушаетъ сходство, которое испанское общественное мнѣніе замѣтило между случаемъ съ Аделой Убао и съ содержаніемъ драмы «Electra» академика Переса Кальдоса, представленія которой ознаменовались антиклерикальными манифестаціями по всей Испаніи.

Турція. Нѣмецкія газеты передаютъ любопытное извѣстіе изъ Салоникъ, полученное въ константинопольскомъ германскомъ консульствѣ. Къ греческому митрополиту въ Салоникахъ явился воспитанникъ болгарской школы близъ Салоникъ и предложилъ сдѣлать важное разоблаченіе подъ условіемъ, что митрополитъ и губернаторъ возьмутъ его подъ свою охрану. Когда это было ему обѣщано, онъ открылъ имъ, что въ болгарской церкви св. Георгія, подъ алтаремъ сложено 60 ружей, два ящика съ патронами и два съ динамитомъ и что существуетъ замыселъ взорвать греческій сиротскій домъ, греческое и румынское генеральное консульство. Полицейскій осмотръ дѣйствительно нашелъ всѣ указанные предметы.

Что касается пущеннаго кѣмъ то въ Константинополѣ слуха о попыткѣ взорвать динамитомъ банкъ, онъ оффиціально не подтвержденъ, полиція-же до настоящаго времени не нашла иныхъ слѣдовъ покушенія, кромѣ подземнаго хода отъ сосѣдняго дома къ фундаменту банка. Въ подвалахъ-же банка не найдено ни бомбъ, ни революціонныхъ плакатовъ македонскаго комитета, гласящихъ будто-бы, что этимъ путемъ хотятъ вынудить державы въ интересахъ ихъ подданныхъ и иностранныхъ капиталовъ вмѣшаться въ пользу Македоніи.

Изъ Константинополя телеграфируютъ въ «Berliner Tageblatt», что для усиленія гарнизоновъ въ Геджасѣ туда отправляются шестьсотъ человѣкъ, такъ какъ, по извѣстіямъ, полученнымъ въ турецкой столицѣ, арабскія племена снова начинаютъ волноваться. Изъ сѣверной Аравіи также получаются тревожныя вѣсти, и если-бы было приступлено къ постройкѣ знаменитой мекской желѣзной дороги хотя на небольшомъ разстояніи, то какъ инженерамъ, такъ и рабочимъ пришлось-бы постоянно отражать нападенія арабскихъ племенъ, которыя видятъ въ этой дорогѣ прямое нарушеніе собственныхъ интересовъ. Съ ея постройкой прекратится караванное движеніе и, слѣдовательно, прекратятся ихъ доходы, такъ какъ караваны уплачиваютъ имъ извѣстную пошлину за право прохода черезъ пустыню. Командиръ охранныхъ войскъ, стоящихъ лагеремъ подъ Дамаскомъ, подалъ въ отставку, мотивируя этотъ поступокъ тѣмъ, что онъ не можетъ рѣшиться приступить къ желѣзнодорожнымъ работамъ съ имѣющимися въ его распоряженіи средствами.

Смѣсь.

Новыя англійскія марки. Смерть королевы Викторіи производитъ несомнѣнно цѣлую революцію въ области почтовыхъ марокъ. Хотя отдѣльныя государства ежегодно издаютъ новыя марки, но такого большого переворота, какой теперь предстоитъ и который обхватываетъ четвертую часть всѣхъ странъ, имѣющихъ марки, еще никогда не бывало. Дѣло въ томъ, что не менѣе 65 самостоятельныхъ штатовъ и колоній имѣли на своихъ маркахъ изображеніе королевы Викторіи, всего же существуетъ только отъ 260 до 280 странъ, имѣющихъ собственныя почтовыя марки. Такъ какъ теперь послѣ смерти королевы изображеніе ея навѣрно исчезнетъ съ марокъ, то, слѣдовательно, не менѣе 65 странъ будутъ принуждены ввести новыя марки. Если на каждую страну положить приблизительно двадцать штукъ марокъ различной цѣнности, то отсюда вытекаетъ громадное количество въ 1,300 новыхъ марокъ. Для коллекціонеровъ этотъ громадный приростъ марокъ будетъ тѣмъ затруднительнѣе, что за послѣднее время новыя марки введены также Германіей, Австро-Венгріей, Испаніей, Голландіей и Франціей.

СПРАВОЧНЫЙ ЛИСТОКЪ.

БИРЖЕВАЯ ТЕЛЕГРАММА.

Петербургъ, 16 февраля 1901 г.

	Пок.	Прод.	Сѣм.
Вексс. курсъ на Лондонъ 3 м.			
за 10 ф. ст.	—	93	90
„ „ „ Берлинъ 3 м. за 100 гер. м.	—	45	87½
„ „ „ Парижъ 3 м. за 100 фран.	—	37	35
„ „ „ Лондонъ чеки за 10 ф. ст.	—	94	85
„ „ „ Берлинъ чеки за 100 гер. м.	—	46	30
„ „ „ Парижъ чеки за 100 франк.	—	37	60
Биржевой дисконтъ	—	5¾—7½%	
4% Государ. рента	—	—	96⅛
4% Внутренній заемъ 2, 3, 4 вып. 1891 г.	нѣтъ.		
4½% внутр. заемъ 1893 г.	—	—	100
4% закл. лист. Госуд. двор. земельн. банка	—	96	—
4% свид. Крест. Позем. б.	—	94¾	—
5% внутр. съ выигрыш. заемъ первый 1864 г.	—	—	335½
второй 1866 г.	—	—	295¼
5% закл. съ выиг. лис. Госуд. двор. зем. банка	—	—	219½
3½% закл. лис. Госуд. двор. зем. банка	89	—	—
3½% Конв. обл. въ обм. на 4½% закл. листы общ. взаим. позем. кред.	94	—	—
5% золот. рента 1884 г.	—	—	—
5% з. л. об. вз. поз. кр.	170	—	—
4½% ин. конс. жел. д. заемъ 1890 г.	100	—	—
4½% „ „ 2 вып. 1892 г.	100	—	—
4% конс. облиг. ж. д. займа 1889 г. 1 сер.	148	—	—
4½% обл. Кіево-Ворон. ж. д.	99⅜	—	—
„ Рязанск.-Уральск. ж. д.	99¾	—	—
„ Юго-Восточн. ж. д.	99¾	—	—
4% Моск.-Казан. ж. д.	—	—	—
4½% заемъ гор. С.-Петерб.	—	—	98¼
„ „ „ Москвы	97	—	—
„ „ „ Одессы	93½	—	—
4½% обл. С.-Пет. тор. кр. общ.	—	—	95½
5% Моск. гор. кр. общ.	100	—	—
4½% „ „ „	92	—	—
5½% Одес. „ „ „	—	101	—
5% „ „ „	93¼	—	—
4½% „ „ „	—	—	86⅛
5% Тифлис. гор. кр. общ.	93	—	—
4½% „ „ „	—	—	—
4½% закл. л. зем. Хер. губ.	92	—	—
4½% закл. л. Бес.-Таир. з. б.	—	—	90½
4½% закл. лист. Вил. зем. б.	—	—	92
4½% закл. лист. Доп. зем. б.	91¾	—	—
4½% закл. лис. Кіев. зем. б.	92¼	—	—
4½% закл. лист. Моск. з. б.	92¼	—	—
4½% закл. л. Ниж.-Сам. з.б.	—	—	93
4½% закл. лист. Полт. з. б.	—	—	92
4½% закл. л. Тульск. з. б.	—	—	92½
4½% закл. л. Харьков. з. б.	—	—	92½
Акція С.-Пет. ч. Ком. банка	—	—	265
„ С.-Пет. учет. и ссуд. о.	405	—	—
„ С.-Пет. межд. банкъ	—	—	297
„ Русск. банк. для внѣш. торговли	—	—	261
„ Волж.-Кам. Ком. б.	1130	—	—
„ С.-Петер.-Московс. б.	272	—	—
„ Азовскаг. б.	—	235	—
„ Рус. Тор. Пр. б. въ Спб.	—	—	195
„ Азовск.-Донск. зем. б.	508	—	—
„ Варшавскаго ком. б.	380	—	—
„ Варшавскаго уч. б.	—	390	—
„ Московск. Междун. б.	241	—	—
„ Рижск. Ком. б.	—	—	282
„ Сибирскаго торгов. б.	735	—	—
„ Русско-Китайск. бан.	—	—	233
„ Бассар.-Таир. з. б.	—	—	562
„ Виленск. зем. банка	550	—	—
„ Донского зем. банка	—	590	—
„ Кіевскаго зем. банка	600	—	—
„ Московскаго з. банка	—	—	670
„ Нижег.-Сам. з. банка	610	—	—
„ Полтавск. з. б. безъ дев.	490	—	—
„ С.-Пет.-Тульск. з. б.	—	—	373
„ Харьков. зем. банка	—	425	—
„ Рус. Об. пар. т. (Черн.)	—	—	580
„ Кавк. и Меркурій	160	—	—
„ Пар.по Дн. и по его пр.	—	70	—
„ Обществ. стол. освѣщ.	100	—	—
Паи Тов. Нефтяного произв. бр. Нобель	—	—	10650
Акціи Тов. Нефтян. произв. бр. Нобель	530	—	—
„ Каспійскаго товар.	—	—	6675
„ Бакинск. Нефт. Общ.	—	—	594
„ Общ. Колом. маш. с. з.	328	—	—
„ Общ. Путиловскихъ з.	—	—	76¼
„ Брянскаго рел. мет. з.	227	—	—
„ Александр. сталелит. з.	—	—	64
„ Общ. желѣз. сталелит. и мех. зав. „Сормово"	57½	—	—
„ Русско-Бельгійскаго металлургич. общ.	—	390	—
„ Донецк.-Юрьевск.	147	—	—
„ Рус. паровозост. и мех.	216	—	—
„ Рус. Общ. машиностр. зав. Гартманъ	—	90	—
„ Общ. Мальцов. зав.	382	—	—
„ Рус.-Балтійск. вагоностр. зав.	—	—	985
„ Общ. вагоностр. и мех. зав. „Фениксъ"	—	50	—
„ Сѣвер.-стекольно-промыш. Общ.	217	—	—
„ Рос. золотопром. общ.	—	—	35
„ 1-го Россійск. страхов. общ. 1827 г.	1000	—	—
„ Страх. Общ. „Россія".	290	—	—
„ Общ. Русскій Лойдъ.	—	1200	—
„ Россійск. общ. страх. и транспорт. кладей	—	95	—
„ Страх. общ. компаніи „Надежда"	—	250	—
„ Моск.-Казанской ж. д.	—	470	—
„ М.-К.-Воронежск. ж. д.	—	395	—
„ Моск.-Винд.-Рыб. ж. д.	139	—	—
„ Юго-Восточной ж. д.	102	—	—

Настроеніе биржи . . . . . вялое.

Продажныя цѣны %%% бумагъ въ Кіевской конторѣ Государственнаго Банка.

На 16-е февраля.

4% Государств. рента	96⅜
4½% конс. облигац. 1 выпуска	100⅜
„ „ 2 „	100⅜
4½% внутр. заемъ 1893 г.	100⅜
4% закл. листы Госуд. Двор. З. В.	95¼
3½% „ „ „	89½
4% свид. Крестьян. Банка	94½
5% бил. 1-го съ выигр. займа 1864 года	336¼
„ 2-го „ „ 1866 „	298½
5% закл. съ выигр. л. Гос. Дв. З. Б.	220

Иностранныя валюты.	На 3 м-ца	по прех.
Лондонъ	93.90	94.85
Берлинъ	45.90	46.30
Парижъ	37.35	37.60
Амстердамъ	74.75	78.50
Вѣна	—	39.45
Копенгагенъ	—	52.10

Комиссіонныя бумаги.

	пок.	прод.
4½% Закл. л. Кіевск. З. Б.	91.65	92.60
4½% „ л. Полтав. „	91	—
4½% „ л. Зем. В Хер. г.	91	—
4½% „ л. Вес.-Таир. З. В.	89	—
4½% Обл. Кіев. Гор. Кр. Об.	87	—
5% „ „ „	95	—

Примѣчаніе. Кромѣ того, контора покупаетъ (по комиссіи) всѣ прочія Государственныя бумаги, желѣзнодорожные займы, городскіе займы и ипотечныя бумаги.

БЮЛЛЕТЕНЬ

Кіевской метеорологической обсерваторіи.

Отъ 16 февраля 1901 года.

	7 час. утра.	1 час. дня.	9 час. веч.
Темпер. возд. по Цельсію	—13,8	—6,8	—7,2
Баром. при 0° въ милим.	745,7	745,7	745,9
Влажность въ процентахъ	96	84	95
Направл. и скорость (въ метр. въ секунду) вѣтра	ЮЮВ₂	ЮЮВ₃	Ю₂
Облачность	10	9	10
Колич. осадк. въ милим.	0.0	0.0	—

Наибольшая температура за сутки (отъ 9 час. веч. до 9 час. веч.) = —6,4.

Наименьшая температура за сутки (отъ 9 час. веч. до 9 час. веч.) = —14,2.

Наименьшая температура за сутки на поверхн. почвы = —18,7.

Средняя температура воздуха за сутки = —9,3.

Многолѣтняя средняя температура воздуха за сутки = —3,6.

Общее состояніе погоды въ Европѣ утромъ, 16 февраля, на основаніи телеграммы Главной физической обсерваторіи:

Низкое барометрическое давленіе на Нѣмецкомъ морѣ (Боркумъ 749 мм.) и въ сѣверныхъ губерніяхъ Россіи (Каргополь 752 мм.); максимумъ на югѣ Урала (Оренбургъ 780 мм.); давленіе до 763 мм. въ Ботническомъ заливѣ. Осадки выпали мѣстами въ сѣверной половинѣ Россіи и на Кавказѣ. Температура ниже нормы въ Финляндіи, на Бѣломъ морѣ и въ южной половинѣ Россіи, вообще выше нормы въ остальной Россіи. Ожидается: холодное и сухо въ Прибалтійскихъ губерніяхъ, на озерахъ Волого-годской губ. и частью въ центрѣ; тепло и осадки на юго-востокѣ; мало перемѣнъ погоды въ остальной Россіи.

Недоставленныя телеграммы за 15 февраля: Бернатовичу изъ Овруча, Гнатковскому—Тверь, Грузиновой—Фелосѣевской Доп., Ермелеву—Луганска, Кушперскому—Гомели, Косинану—Сумъ, Лукашевичу—Замброва, Ленбренъ—Гороховки, Слаболицкой—Харбина, Фишеръ—Одессы, Шепицкому—Тышовецъ, Яхонтову—Рудни Поч. ж. д., Ганицкому—Голованевска, Никову—Одессы, Савицкому—Умани, Сыхину—Лоева.

Ночныя дежурства общества взаимопомощи ссыльныхъ бабокъ (акушерокъ), Софійская улица, домъ № 14. Съ 9 веч. до 7 час. утра. Суббота, 17 февраля, г-жа Титова.

Дежурство въ кіевской консультаціи помощниковъ присяжныхъ повѣренныхъ. Суббота, 17 февраля, г. Суровцевъ.

Дежурство въ кіевской консультаціи присяжныхъ повѣренныхъ. Суббота, 17-го февраля, И. В. Малютинъ.

Ночныя врачебныя дежурства въ городскомъ домѣ на Крещатикѣ. Суббота, 17 февраля, д-ръ Яниковскій.

РАСПИСАНІЕ ДВИЖЕНІЯ ПОѢЗДОВЪ.

(Съ 15 октября 1900 г.).

	№ поѣзда	Отходъ изъ Кіева.	№ поѣзда	Прибытіе въ Кіевъ.
По Юго-Запад. жел. д.				
Курьер. I и II кл. На Яссы, Бухарестъ, Одессу, Вендеры, Кишиневъ, Унгени, Рени, Елисаветградъ, Екатеринославъ, Севастополь, Рыбницу, Бѣльцы.	1	9 ч. 00 м. в.	2	9 ч. 41 м. у.
Курьер. I и II кл. На Варшаву, Берлинъ, Гамбургъ, Парижъ, Кенигсбергъ, Вильну, Петербургъ, Бердичевъ и Луцкъ.	1 bis 1	7 ч. 30 м. в.	2 bis 2	10 ч. 58 м. у.
Почтов. I, II и III кл. На Варшаву, Берлинъ, Гамбургъ, Данцигъ, Черновцы, Яссы, Бухарестъ, Кенигсбергъ, Вильну, Петербургъ, Екатеринославъ, Севастополь, Одессу, Кишиневъ, Рени, Унгени, Рыбницу, Бѣльцы, Могилевъ, Окницу, Умань, Луцкъ, Брестъ, Бѣлостокъ, Граево и Новоселицы.	3	9 ч. 00 м. у.	4	9 ч. 07 м. в.
Пассаж. I, II и Шкл. На Варшаву, Берлинъ, Гамбургъ, Данцигъ, Черновцы, Львовъ, Краковъ, Вѣну, Кенигсбергъ, Вильну, Петербургъ, Екатеринославъ, Севастополь, Одессу, Кишиневъ (I и III кл.), Рени (I и III кл.), Рыбницу, Бѣльцы, Могилевъ, Окницу, Новоселицы, Елисаветградъ, Умань, Цвѣтково, Вапнярку, Луцкъ, Брестъ, Бѣлостокъ, Граево, Радзивиловъ и Волочискъ.	5	12 ч. 20 м. п.	6	6 ч. 40 м. у.
Пасс. I, II и III кл. На Львовъ, Краковъ, Вѣну, Вильну, Петербургъ, Дубно, Кременецъ и Радзивиловъ.	7	7 ч. 50 м. в.	8	10 ч. 28 м. у.
Пасс. I, II и III кл. На Львовъ, Краковъ, Вѣну, Волочискъ, Одессу, Гайсинъ, Умань, Цвѣтково, Тростянецъ.	7 bis 7	9 ч. 30 м. в.	8 bis 8	8 ч. 30 м. у.
Смѣш. II и III кл. На Одессу и Брестъ	11	10 ч. 30 м. в.	12	7 ч. 55 м. у.
Тов.-пасс. I, II и III кл. На Николаевъ, Екатеринославъ, Севастополь, Полтаву, Знаменку и Черкассы.	9/6	9 ч. 50 м. у.	5/10	6 ч. 10 м. в.
Почтовый I, II и III кл. На Николаевъ, Екатеринославъ, Севастополь, Полтаву, Елисаветградъ, Знаменку, Черкассы, Шполу и Вапнярку.	3 bis 4	11 ч. 30 м. в.	3 bis 4	7 ч. 10 м. у.
Смѣшан. I, II и III кл. до Бѣлой Церкви	29/30	5 ч. 05 м. д.	27/28	9 ч. 05 м. у.
Смѣшанный только *IV* кл. отъ Кіева до Одессы и обратно	13	12 ч. 50 м. н.	14	1 ч. 37 м. д.
По Московско-Кіево-Воронежской жел. д.				
Скорый I, II и III кл.	2	12 ч. 5 м. д.	1	6 ч. 00 м. в.
Почтов. I, II и III кл.	4	10 ч. 45 м. в.	3	8 ч. 00 м. у.
Пассаж. I, II и III кл.	6	12 ч. 45 м. д.	5	4 ч. 50 м. д.
Пассаж. I, II и III кл.	8	6 ч. 45 м. в.	7	12 ч. 10 м. д.
По Кіево-Полтавской жел. дор. (Кіевъ I—Яготинъ—Лубны—Ромоданъ—Миргородъ—Лысянка):				
Тов.-пассажирскій	3	6 ч. 20 м. у.	4	8 ч. 10 м. в.

Редакторъ Д. ПИХНО.

ОБЪЯВЛЕНІЯ.

ИМѢНІЕ отдается въ аренду **803 десятины** Херсонской губ. и уѣзда въ 20 верстахъ отъ станціи Кривой-Рогъ. Объ условіяхъ узнать: Кіевъ, Кадетскій пер., № 13, кв. № 6, Добровольской. пт.вс. 2-3 Р3265

Продается **имѣніе** въ 425 д. Посредникамъ не приход. подгородн. Мало-Житомирская, 17, кв. 6. кз 5 Р3425

Въ селѣ **Заборьѣ**, въ 6 верстахъ отъ станціи **Боярка**, Юго-Западныхъ желѣзн. дорогъ, **продается** небольшое имѣніе. Тамъ: домъ съ бакал. торговлей, въ другомъ домѣ казенная винная лавка и заѣзж. дворъ. Водяная мельница о двухъ поставахъ, при ней соломорѣзка и драчъ для шпена. Земли всей 2 и 25/100 десятин. Узнать тамъ же у владѣльца Тулина. втпт3-3 372

Экстренно продается **имѣніе** 150 дес. Кіев. губ., Уманск. уѣз. Узнать Справочн. контора Крещат., 32. №2-10 435

ИМѢНІЕ 107 дес., нов. барск. усадьб., продается, 50 вер. отъ Кіева, 50 саж. отъ полуст., вся земля тянется по надъ лин. М.-К.-В. ж. д. Тамъ-же прод. загран. молот. и др. орудія. Фундука., 57, кв. 3. Рыжковъ. *2-10 412

ПРОДАЕТ. доходная дача въ «Дарницѣ», могу промѣнять на имѣніе съ доплатой. Назаріевская, 9, спросить хозяина. пт.вт3-3 378

Требуется подъ 1 и 2 закладные отъ 3 до 60 т., **переуступается дачн.** участокъ Пуща Водица дешево, угловой. Прошу сообщить письм.: почта предъявит. квит. «Кіевлянина» № 3303. 2№ 2-3 Р3303

Продается усадьба съ постройками. Мар.-Благовѣщ., 35, спр. хозяйку Рейхардтъ. вспт8-25 Р2376

Усадьба въ деревнѣ продается. Барскій домъ, службы, садъ, паркъ—всего 27 дес. земли. Отъ ж. д. ст. Чудновъ-Волынскій 10 вер. Подроб. письм.: г. Житомиръ, хут. Черемошня, Ив. Ю. Арндтъ. втпт 4-6 Р2703

Продается усадьба съ домомъ, земли 1245 кв. саж. Львовская ул., 27. № 2-10 432

Усадьба продается, ищутъ подрядчика. Жилянская улица, д. № 136. №2-3 444

ПРОДАЕТСЯ усадьба 300 кв. с., въ цен. гор. Назарьевская, 17. спрт3-7 Р3226

Продается домъ. Б.-Васильковская, № 33, спрос. тамъ-же, кв. № 10. втпт вс. 2-6 Р3297

Очень выгодно продаются **два дома доходныхъ** съ небольшой доплатой. Уз.: Крещатикъ, 32. Справочной контор., во дворѣ. № 2-10 436

КОРСЕТЫ

M-me Marie: Спец. магаз. Кіевъ, Крещатикъ, д. 52. **Готовые.** На заказъ. Чистка. Поправка. Кашъ-корсе. Высылка наложен. платеж. 2№3-100 Р3167

КАССЫ

несгораемыя, желѣзные и панцырные сундуки, ящики, шкатулки и т. п.

◆ Высшаго качества, дешевле другихъ. ◆

Предлагаетъ фабрика С. ЗВѢРЖХОВСКАГО, въ Кіевѣ, Б.-Васильковская, уголъ Дѣловой, № 63. Отпираніе, передѣлка, починка кассъ и замковъ спеціально и дешево. **Каталогъ безплатно.** к.45-100 Р16336

УГОЛЬ

длиннопламенный, спекающійся, изъ шахтъ «Братья Мознаемъ» ст. Горловка, Больницкаго Алекс. пласта ст. Юзова и ст. Рудничная «Рутченковское гор.-пром. общ.». Представитель **Д. Вейсманъ.** Б. Васильковская, 28, квар. 9. сбвс 2-3 Р3541

УГОЛЬ

спекающійся, паровичный и кузнечный шахтъ г.г. **ДІАМАНТИДИ,** при ст. Горловка. Представитель **Л. А. Тарло.** М.-Благовѣщен., 51, кв. 5. к7-20 Р2948

Лемель Ильчицкій, за выѣздомъ изъ Кіева въ С.-Петербургъ, прекращаетъ торговлю древними и рѣдкими вещами и назначаетъ съ 11 по 20 февраля **ОКОНЧАТЕЛЬНУЮ РАСПРОДАЖУ.** Б.-Васильковская, 39. к. 54-100 Р19215

Въ центрѣ г. Кіева, вблизи Крещатика и Бессарабки, усадебное мѣсто, солидно обстроенное, выходящее на три улицы, приноситъ чистаго дохода 5,000 р., продается или мѣняется на имѣніе. Обращаться: Б.-Житомирская у., № 29, кв. № 2, отъ 4-хъ до 6-ти часовъ. Спросить швейцара или дворника. 2№ 4-15 Р2426

ДОМЪ въ самомъ центрѣ Лукьяновки: уголъ М.-Дорогожицкой и Опручской, № 2—9, доходн., очень выгодно прод. и мѣн. на хорош. водян. мельницу съ небольш. колич. земли, или дачу въ Бояркѣ. *8-10 163

ДОМЪ новый въ центрѣ города продается. Доходъ 8000. Почта до востреб. № 589. 2№5 6Р2676

Продается по Крещатицкому переулку д. № 8, гдѣ и узнать условія отъ 10—12 и 4—6 ч. 3№ 2-3 Р3244

Сани и дома, буфетъ, люстра, зеркало, карета, трюмо, въ наемъ 1, 2 ком., меб. квар. 8 к. Мало-Подвальн., 14, отъ 1—3 ч. №2 6Р3416

Въ центрѣ города прод. **доходный домъ,** безъ посредниковъ. М.-Житомир., 17, кв. 6. №2-3Р3426

Продается съ неб. доплат. **ДОМЪ.** Спасская, 31, у дворника. №2-5 Р3427

Домъ на Печерскѣ продается. Левандовская, № 5, вблизи Никольскихъ воротъ. * 5-8 Р2517

Продается УСАДЬБА съ фруктовымъ садомъ и со всѣми службами. Ивановская, 27. 2№ 2-2 Р3332

Продается 140 дес. съ усадьб. вблизи жел. дор. Адр.: Почта, до востребованія М. Ш. 2№1-4 Р3733

Продается **жакетъ-**модель, заграничное дамскій **охотничье РУЖЬЕ.** Софійская, № 19, кв. 1. №1-3 508

За 18 тыс. прод. домъ, мѣсто угловое, дохода 1,800 р., банк. долгу 9 т. Спросить: Крещ., 42, кв. 2, фонт. не прих. втс61-3 Р3759

Усадебное мѣсто продается 200 кв. саж., около присутствен. мѣстъ. Узнать: Рыльскій переул., домъ № 10. вспт1-3 Р3731

Собака фоксъ-терьеръ (прекр. крысоловъ), продается. Предславинск., 17, кв. 9. №1-3 Р3780

Локомобиль 8 с. деш. прод. Станъ желѣзныхъ колесъ. Совская ул., 22, кв. 1. 2№ 1-4 Р3741

Піанино по случаю выѣзда изъ Кіева продается совершен. новое, берлинск. фабр. прекрасн. тона. Жилянская ул., 75, спрос. домовладѣльца. 3№ 1-4 Р3695

Продаются два рѣзвые **иноходца и сани.** Подолъ, Нижній Валъ, домъ № 23. №1-5Р3682

Десять рублей НАГРАДЫ.

Дня 15 февраля сего года, въ два часа дня, проходя Крещатикомъ и Прорѣзной, а потомъ ѣхавши извозчикомъ съ Крещатика въ окружной судъ, утеряны золотые часы, открытые съ монограммой R. G. № 10704—23995, были въ починкѣ отъ 17 ноября по 12 декабря 1900 года у Я. М. Робичека. Прошу возвратить гостиница «Европейская», № 29, гдѣ получится награда. 2-2 Р3655

Довѣренность, выданную мною Мищенку Попетину, засвидѣтельствованную нотаріусомъ С. А. Каришевымъ 23 января 1901 года, подъ № 632, и украденную 11 февраля, считать недѣйствительной. **Николай Балабуха.** 2-2 466

Пріблудилась охотничья **собака** коричневаго цвѣта въ крапочкахъ шея. Стрѣлецкая, 20, кв. Обѣщова. 2№ 2-2 Р3414

Управленіе Московско-Кіево-Воронежской ж. д. объявляетъ, что не принятые получателями въ установленный срокъ багажъ и грузы по нижепоименованнымъ накладнымъ будутъ проданы съ аукціона, на основаніи статей 40 и 90 общ. уст. Гос. ж. д., на ст. Кіевъ II: Тунумъ № 603, Забергъ—кофе; Злынка № 2841, Чернышевъ—клещи хомут.; Бронница № 1265, Акулининъ—фарф. надѣлія; Словская № 3105, Макаревичъ—обычайки; Клинъ № 6556, Орловъ—стекл. издѣлія; Тула №№ 19226, 20231, Смирновъ—скобы и петли; Москва №№ 81285, 79405, 86447, Поповъ и К°—Леве шв. машины; Москва №№ 81051, 81476, 70065, Чумичевъ, Шульте и Шаровскій—чемоданы, крака и галан. товаръ; Курсавка № 1300, Давидовъ—гална ош.; Пятовская № 1087, Чулы—принадл. прялки; Смоленскъ № 1587, Смоленск. складъ—чуг. части; Москва № 63118, Андремстъ—винты жел.; Глуховъ №№ 3214, 3217, Дворкинъ и Красковскій—галоши; Брянскъ № 1931, Руковъ—Романовскому умывальникъ; Астрахань № 826, Межировскій—миндаль; С.-Петербургъ №№ 28619, 40802, журналъ «Русск. Богатство» и литографія—книги; Москва № 22580, Коганъ—вальц. масса; Екатеринбургъ № 1290, Стенбергъ—Симсона дом. вещи; Москва № 18729, Жалель Монс.—Гришину гал. товаръ; Москва № 17760, Залѣсская—Кордесъ, учебн. пособія; Москва №№ 18179, 77231, 77559, 108074, 89041, 92205, 76797, 96736, 87060, Алексѣевъ, Федотова, Бурышкинъ, Русаковъ, Циммерманъ, Орловъ и Абачинъ, Гладковъ—чулоч. товаръ, мануфактура, стекла зеркальн., шв. машины, камень изв.; Москва № 71410, Кулагинъ—умывальниковъ съ мрам.; Павлоградъ № 4162, Райсманъ—галоши; Кинешма №№ 39265, 39285, Копыловы и Рѣпинъ—валенки; Низковка № 744, Штейнбергъ—бутылки; Харьковъ № 91542, Гофманъ—бутылки; Ростовъ № 199, Т-во бр. Огановыхъ—вино виногр.; на ст. Кіевъ I багажъ: Москва №№ 12113, 14679, С.-Петербургъ № 1151, Дружковка № 816, Гомель № 217, Харьковъ № 4135, Бирютъ № 240, Рига № 787, Казань № 247, Самара № 818, Глобино № 961, Прилуки № 2015, Кубанская №№ 363, 364, Глуховъ № 1388, Хороль № 2690, Комаричи № 378, Золотоноша № 984, Вешкайма № 60, Саратовъ № 8058, Кисляковка № 57, 1 м. безъ документовъ. 2-3 Р3507

Продаются мебель, разн. дом. утварь, отъ 2—5 ч. Н.-Владимір., 19, кв. 24. **Тамъ-же** передаются **2 комн.**, сух., тепл., съ удобств., меб., можно столъ. втпт3 3Р3034

ПЕРЕДАЕТСЯ столовая. Узн.: Фундуклеевская, 42, въ мясн. лавкѣ. №2-3 447

По случаю продаются 2 нов. шкафа гардеробныхъ орѣховыхъ, въ стилѣ Ренессанса за 100 руб. Лабораторная, 10. 2-3 Р3512

Турецк. диваны хорошей работы по небывало дешевой цѣнѣ. Институтская, № 10. к9-10 Р2790

Переуступается или отд. въ арен. **водяная мельница** о 4 пост., съ проч. устройст., хорошей водою, домомъ, рыбой, близко Уман. ж. д. Спр. Кіевъ, Александ., 31, кв. 3. №2 3 428

Продаются **анушерскіе инструменты и микроскопъ Лейтца.** Софійская, 7, кв. доктора. № 2-4 Р3382

Гидропатическое заведеніе пиж. **ПОЗНЯКОВА,** М.-Житомирская, № 3, **сдается въ аренду съ 16 іюля с. г.** Освѣщ. электрическое, вода артезіанская, паръ, сжатый воздухъ, электрическія ванны, души разныхъ давленій, бѣлье, полная обстановка со всѣми новѣйшими приспособленіями. сбср. 7-10 Р2015

Оптико-механическая мастерская Н. Л. ТКАЧЕНКО, Кіевъ, Б.-Васильковская, 46. Спеціально изготовляю и починяю металло-ртутн. термометры, вакуумметры. Устройство электрич. сигнализацій, аппарат. и пр. для завод. сахарн., винокурен., пивоварен. и многр. др. по цѣнамъ внѣ конкурренціи. * 3-10 Р3454

Торговое дѣло (товарищество на вѣрѣ), на полномъ ходу, существ. нѣск. лѣтъ, въ центрѣ Кіева, требуетъ **компаніона** съ кап. 2000—6000 р. для расширенія производства; **прибыль хорошая.** Узнать: М. Владим., 52, кв. 4, до 12 ч. дня и 6—8. * 2-8 457

На контракты отдается большой залъ, можно и помѣсячно, съ парадными ходомъ. Михайловскій пер., д. № 20, кв. № 8, близъ думы. * 3-3 Р3469

!!! НЕБЫВАЛЫЙ СЛУЧАЙ !!!

просимъ убѣдиться !!!

Извѣстные своей изящностью и прочностью механизма женевскіе мужскіе часы „фаворитъ", открытые, ремонтуаръ (завод. безъ

Студентъ ищетъ уроковъ. Адр.: Прорѣз., 28, кв. 15. * 1-5 Р3700

Студ. зн. теор. пов. яз., ищ. ур. Жилян., № 7 кв. № 1. В. Ф. № 1-2 Р3722

УСПѢШНО репет. дѣт. мл. возр. за умѣр. плату. Адр. до востр. Эфъ. Почта. 1-2 Р3709

Готовлю на аттест. зрѣлости по всѣмъ предметамъ гимназическ. курса. Адр.: Софійская, 25, кв. 4 или университетъ студенту-математику Дирдовскому. Р3707

ПЕДАГОГЪ, ок. ун., мат., д. ур., экст. уч. ст. кл. офиц. гот. въ акад.; на зв. вольн.-опр.; на уч. зв.; асп. уч., кад. корп., ур. высш. мат., усл. дост. Фунд., 68, кв. 6. М. Н. Б., лично отъ 5 ч. д. 1-2 Р3617

УЧ—ЦА, ок. гим. съ вол. мед., зн. 4 яз., муз., ищ. зан. Б.-Подв., 32, кв. 10, В. А. К. к1-2 Р3702

Учительница оконч. мин. гимн., зн. фр. и нѣм. яз., ищетъ урок. Мало-Владимірская, 46, кв. 1. 1-3Р3705

Дачн. уч. въ городск. лѣсу № 380 переуст. Самсоновская, 14, квар. 1. №1-5 Р3721

НѢМКА ищ. мѣста къ дѣтямъ, ум. шить. Почта до востреб. предъяв. кв. 3713. Р3713

Обр. нѣмка, зн. русск. яз. и музыку, ищетъ мѣста, согл. въ отъѣздъ. Рейтерская, 19, квар. 10. Р3756

Ищу мѣс. бонны, няни съ шить. нм. реком. Вокз. пер., 13. 1-3 Р3728

ЗНАЮЩ. ЯЗ. и муз. полька ищ. мѣс. Ивановская, 9, у хозяйки дома. Р3730

Ищу особу, говорящ. по франц. въ отъѣздъ къ двумъ дѣтямъ. Б. Влад., 10, кв. 1 вс 1-2 Р3723

ПОЛУЧ. образ. во Франціи даетъ уроки муз. и франц. яз. Бибиков. бульваръ, 29, кв. начальника арестантскихъ ротъ. Р3712

КУРСЫ ФРАНЦ. и НѢМ. ЯЗ. дневн. и веч. для вар. 3 р. въ мѣс. за 3 ур. въ нед. Фундукл., 10, лѣв. флиг. 2 эт. №2-15 Р3532

UNE demoiselle de la Suisse Française cherche leçons. S'adresser: au Hôme Suisse. Крещатикъ, № 41, кв. № 43. вт1-2 Р3750

ON désire une française pour deux enfants en province. Gr. Wladim., 10, log. 1.к1-2Р3724

Нуженъ молод. чел., свобод. объясн. по франц. и русски, знающ. агентуру, въ Кіевѣ, за хор. возн. Спр. у швейц. гостиницы «Ліонъ-Доръ». 1-2 Р3689

Требуется

особа хорошо умѣющая работать на пишущей машинѣ. Объ условіяхъ узнать въ фотогр. складѣ С. Дубинскаго отъ 8—9 час. вечера. Лютеранская ул., д. № 1. 1-3 Р3653

ТРЕБУЕТСЯ

молодой человѣкъ съ образованіемъ 2-го или 3-го класса, знающій польскій языкъ, въ магазинъ А. Ф. Вильчковскаго, по Б.-Васильковск. Приходить отъ 10 до 12 час. дня. 1-2 Р3681

Молодой человѣкъ ищ. мѣста прикащ. въ бакал. или галантереи. магазинѣ. Адр. Михайл. монаст., 41, для П. А. 1-3Р3694

Особа воспит. загр., зн. яз., мож. зан. съ дѣт., хозяйств., ищетъ занят. Писать: Почтамтъ, за № кв. 3715. Р3715

Молодая дѣвушка, грам. ищ. мѣста къ дѣт. ум. шить. Б.-Василь., 42, квар. 17. Р3717

Няня ищ. мѣста къ новорожд., нм. атт. Тарасовская, 10, спр. дворн. Р3727

Няня, опытная, ср. лѣтъ, ищ. мѣста къ грудному ребенку или старше, нм. личн. рекоменд. и аттест. Жилянская ул., д. № 35, кв. Колесникова. Р3706

ИЩ. мѣста корреспондента, знающій нѣм. и франц. яз. Солидн. рекоменд. М.-Василь., 12, кв. 2. № 1-3 504

Опытная экономка ищетъ мѣста. Трехсвятительская, 5, кв. 10. Р3745

Ищу мѣста хозяйки. Жилянская ул., д. № 3-й, кварт. 30. 1-2 Р3753

Желаю пол. мѣсто по сел. хоз., имѣю 5-лѣтн. практ. Адр.: Мало-Васильковская, 19, письменно. к2-2Р3639

САДОВНИКЪ съ реком. ищ. мѣста въ отъѣздъ. Вол.-Житом., 6, спр. двор. щл1-2 Р3738

САДОВНИКЪ ищ. мѣста съ женой, нм. реком. Жена мож. за повара или ключницу, безъ дѣтей. Алексѣевск., 21, спр. дв. Р3768

Отлично знающій пчеловодство и садоводство ищетъ мѣста, средн. лѣтъ, согласенъ и на выѣздъ. Мало-Васильковская, № 12, спр. Ивана двор. 1-2 Р3683

Нуженъ управляющій

домами и гостинницей съ залогомъ. Златоустовская, д. № 15, хозяина. к 1-10 Р3773

Желаю получить мѣсто **УПРАВЛЯЮЩАГО** имѣніемъ въ Под. или Кіев. губерніяхъ, знаю плантацію свекловицъ, могу предст. реком. знатн. лицъ и землевлад, могу дать залогъ. Кіевъ, Михайловская ул., «Славянская гостинница», кв. № 11, М. Габовелъ. Р3737

Управляющій имѣніемъ экономъ ищ. мѣста, зн. сел. хоз. Адр.: Б.-Житомирская, № 40, кв. 2. 3-5 Р3466

10% съ жалов. тому, кто достав. управляющему имѣн. лучш. мѣсто. Адр.: Кіевъ, пред. кв. «Кіева.» за № 503. (№1-3 503

ИЩУ мѣста управляющаго домомъ, имѣніемъ, кассира съ залогомъ. Адр. Тарасовская улица, 34, кв. 9. 1-3Р3704

Экономка или **управляющаго имѣніемъ** ищу мѣста, могу вести хозяйство самостоятельно по многолѣтней практикѣ съ подробными отчетностями, нм. атт. и личн. рек. Б.-Подвал., № 1, спр. шв. вт 1-2 Р3685

Нуженъ экономъ

въ имѣн. Под. губ. Узнать: Тимофеевская, № 4, отъ 10 до 12 дня и отъ 4 до 5 вечера. к 1-4 502

Уѣздный землемѣръ, Кіевской губ., Чеславъ Янковскій принимаетъ частныя работы, по своей **спеціальности.** Нестеровская ул., д. № 22. к1-2 Р2659

Горничной или помощницы ищетъ мѣста пріѣзжая молодая дѣвушка. Жилянская, 75, кв. 26. № 1-2 00

ПРІѢЗЖАЯ дѣвушка ищ. мѣста горничн., ум. шить. Михайлов., 16, въ лавкѣ. №1-3 Р3699

ГОСПОДА рекомендуютъ горничную, мож. съ бѣльемъ. Н.-Ботаническ., 4, кв. 3. Р3778

Горничная пріѣжж. изъ Вѣны ищ. мѣста. Институт., 12, кв. 9. Р3701

Горничн. ищу мѣста или одной прислуг. Трехсвятит., 8, кв. 17. 1-2Р3696

Горничная съ рекоменд. ищ. мѣста. Умѣетъ шить. Мало-Подвальная, № 23, спр. дворника. Р3743

ИЩУ мѣста чист. горничн., шью, крою платья. Тутъ-же няня сред. лѣтъ, съ хор. реком. Бассейная, 13, кв. 13. к1-2Р3697

КУХАРКА и ГОРНИЧНАЯ пріѣзжія, ищ. мѣста. Георгіевскій переулокъ, № 11, спр. дворн. Р3742

ПОВАРИХА ищ. мѣста, нм. рек. съ послѣдн. мѣста. Елизаветинск., 35, кв. 7. Р3692

Повариха съ ат. ищ. мѣста. Алексѣевская, 21, спр. дворника. вт1-2Р3711

КУХАРКОЙ или одной прислугой ищу мѣста. Кадетскій пер., 3, спр. сапожника. Р3686

Кухарка ищ. мѣста. Б.-Васильковск., № 10, спр. двор. Р3726

Кухарка, съ 9 лѣт. дѣвочк., ищ. мѣста. Назарьев., 7, спр. дв. Р3703

Кухарка одинокая, ищ. мѣста. Б.-Подвальная, 28, спр. двор. Р3736

Кухарка ищ. мѣста, нм. ат. и рек. Б. Владимір., 40, спр. дв. Р3769

КУХАРКОЙ или одной прислугой ищу мѣста. Бибик. бул., 62, спр. дв. Р3729

Кучеръ съ жен. ищ. мѣста на выѣздъ, им. атт. Подвальн. пер., 25. Р3772

Мастеръ мѣдныхъ и котельныхъ работъ ищетъ работъ въ ремонтъ. Кадетскій пер., 23, Тимковичъ. № 1-6 Р3671

ОФФИЦІАНТА или номерн. ищу мѣсто, нм. рек. и зал. Рейтарск., 29, кв. 19, И. В. П. Р3718

Швея ищ. поден. раб. Воздвиж., 36, спр. Наталью Мутову, Р3719

Шью, крою, ищу поден. работы. Нестеровская, 17, спр. дворн. Р3757

ПРАЧКА ищетъ мѣста, глад. муж. руб. Н.-Елисаветинск., 11, спр. двор. Р3747

ПРАЧКА ищ. мѣста на домъ. Крещатикъ, № 8, кв. 3. Р 3779

Одной прислуги ищу мѣста. Крещатикъ, 25, спросить дворника. Р3734

ПЕРЕДАЕТСЯ СТОЛОВАЯ

по случаю выѣзда. Б. Житомирская, № 22. всерсб1-4Р3664

Столовая и лавка съ обстан. въ томъ-же домѣ, по случаю выѣзда передаются по Брестъ-Литовскому шоссе, 24. 1-3Р3687

Два щенка приблудились. М.-Благовѣщенск., 59, спр. двор. Р3754

По Кузнечной улицѣ, № 22-й, отдается квартира въ наемъ **2 комнаты съ кухней** на время контрактовъ или продолжительное время. Спросить дворника. 1-2 Р3680

2 комнаты отдают. теплыя, уютныя, въ тих. сем. Мало-Житомирская, 20/30. №1-3Р3766

Шпалы Шлиперы

продаются. Чернобыль на Припяти. Узнать Нестеровская, 32. Вержбицкій. *1-6Р3669

Привезенъ громадный транспортъ Гарцкихъ и Тирольскихъ

КАНАРЕЕКЪ,

пѣніе въ дуднахъ и флейтахъ, заводскія самки, коллекція мелкихъ птицъ, и разныя сорта рыбъ. Говорящіе ручные

ПОПУГАИ

и разн. породъ собаки.

1-4 Р3693 Съ почтеніемъ Ахилесъ. Пассажъ.

ОБЪЯВЛЯЕТЪ

во всеобщее свѣдѣніе

ФАБРИКА МЕБЕЛИ

Виктора Левицкаго,

что, имѣя громадный запасъ мебели своей работы **послѣднихъ моделей,** дѣлаетъ окончательную распродажу по небывало низкимъ цѣнамъ, въ виду перестройки зданій, въ чемъ каждый можетъ убѣдиться лично. Уголъ Нижне-Владимірской и Жилянской улицъ, собст. домъ, № 37. к 1-10 Р3770

Требуются

саженцы чернаго тополя. Предложенія съ указаніемъ цѣны адресовать: Кіевской губ., Смѣла, С. Г. Топорковъ. 1-7 Р3748

Продаются два новыхъ гарнитура мягкой мебели. Софіевская, 7, кв. доктора, отъ 12—3 ч. к1-4Р3688

РОЯЛЬ Беккера малоподержан. прод. за 425 рублей. Тарасовская улица, 22, кв. 5. 1-3Р3690

Имѣніе прод. Уманск. у., 420 дес. барск. ус., сахар. зав. въ 2-хъ вер. Узнать: Львовская, № 26, кв. 4, отъ 5—6 ч., безъ посред. к1-5Р3674

Акціонерное Общество

„БРАТЬЯ К. и А. ВЮРГЛЕРЪ",

въ Кіевѣ,

ПРЕДЛАГАЕТЪ:

Единственная высшая награда ЗОЛОТАЯ МЕДАЛЬ — **свекловичныя сѣмена** — на ПАРИЖСКОЙ ВЫСТАВКѢ 1900 года.

урожая 1900 года

плантацій частныхъ владѣній въ Богеміи австрійскаго императора Франца-Іосифа

„Воганка сахаристая" и „Воганка урожайная",

хорошо очищенныя, съ полной гарантіей за всхожесть, въ пломбированныхъ мѣшкахъ. к 56-100 288

РАСПРОДАЖА

съ **18**-го февраля

въ магазинѣ **Н. МАЗЧЕНКО.**

Крещатикъ, д. Эйсмана, № 20. * 1-60 Р3708

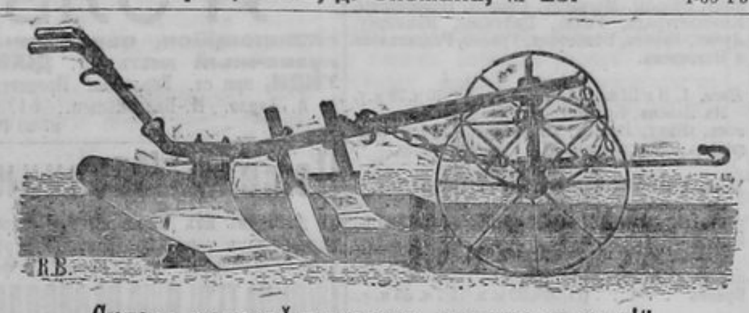

Складъ земледѣльческихъ машинъ и орудій

ЧЕРВЕННЫЙ и ЛАЗНИЧКА, въ Кіевѣ,

Большая-Васильковская ул., д. № 15. Телефонъ № 1052.

Предлагаетъ: **извѣстные плуги Бехера** и новѣйшую спеціальность завода Яна Працнера:

простыя свекловичныя сѣялки и КОМБИНИРОВАННЫЯ СВЕКЛОВИЧНЫЯ СѢЯЛКИ,

которыя по своей цѣлесообразной конструкціи превосходятъ всякія другія, и по высокому достоинству представляютъ **настоящій тріумфъ сѣялокъ!**

! Демонстрація сѣялокъ производится охотно въ складѣ во всякое время!

Постоянный выборъ всѣхъ новостей сельско-хозяйственныхъ машинъ.

КАТАЛОГИ 1901 ГОДА БЕЗПЛАТНО. * 1-10 Р3739

1-ЫЙ РАЗЪ ВЪ КІЕВѢ

на контрактахъ Кавказскій магазинъ восточныхъ товаровъ.

Привезена большая партія: персидскихъ, тикинскихъ и бухарскихъ ковровъ, сумаховъ, верни паласовъ, хурджиновъ, мафрашевъ, восточной мебели, серебряныя кавказскія издѣлія. Портьеры отъ 3 р. 50 к. пара. Восточные вышитые скатерти и подушки отъ 75 к. штука.

Покорнѣйше прошу Кіевскую публику не сравнивать мой магазинъ съ другими восточными магазинами, которые находятся въ контрактовомъ домѣ, потому что мой магазинъ съ ними ничего общаго не имѣетъ, въ высокомъ качествѣ товара и дешевизнѣ цѣнъ конкуррентовъ я не имѣю.

Магазинъ мой находится: Контрактовый залъ первая комната на лѣво при входѣ. пнчт 1-3 Р3652

Спеціальный складъ фотографическихъ принадлежностей

СТЕФАНА ДУБИНСКАГО,

Кіевъ, Анненковская (Лютеран.), д. № 1.

Предлагаетъ въ большомъ выборѣ и дешево фотографическіе аппараты новѣйшихъ системъ только лучшаго заграничнаго производства, фотографическіе матеріалы самаго лучшаго качества, стереоскопы, стереоскопич. фотографіи и проч.

Выдающаяся новость: Фотографическій аппаратъ «Гномъ» съ полнымъ наборомъ принадлежностей только 3 р. 50 к. к 80-100 Р8223

ТОРФЪ.

Полное устройство машинной разработки **ТОРФА** принимаетъ на себя

А. И. ШИМАНСКІЙ.

Адресъ: На время контрактовъ: Никольско-Ботаническая ул., № 29, кварт. № 1. Постоянно: Гор. Курскъ, Техническая контора Н. И. Гольдеръ. №1-3 Р3771

ВЪ ТОРГОВОМЪ ДОМѢ **КОТЛЯРОВЪ и ЧЕРНОГОЛОВКИНЪ,**

Крещатикъ, 36, противъ Лютеранской ул., рядомъ съ аптекой Марцинчика,

ПОЛУЧЕНЫ: Шелковыя, шерстяныя ткани, трико для мужскихъ и дамскихъ костюмовъ. Швейцарская кисея, французскій муслинъ де-лэнъ, батистъ, сатинъ, ковры, гардинный тюль, полотно, ситцы и бумажныя ткани Ципеля и другихъ фабрикъ.

Цѣны внѣ конкурренціи. * 1-10 Р3760

М. А. КУЛИШЕРЪ и К°

Техническо-Промышленная контора.

Телефонъ 401. Кіевъ, Крещатикъ, № 3. Телефонъ 401.

Исключительные представители

Акціонернаго Общества машиностроительныхъ заводовъ Гольцеритъ-Гримма, въ Саксоніи.

СПЕЦІАЛЬНОСТЬ: **Паровыя машины** до 2,000 силъ всѣхъ спет., а также съ патентов. парораспредѣленіемъ Крона (Momentsihluss-Ventis-Dampfmaschinen. Patent Kron). **Паровые котлы** водотрубные и другихъ системъ. **Устройство и переустройство:** фабрикъ писче-бумажныхъ и для выдѣлки мѣховъ, кирпичныхъ, медо-пивоваренныхъ и дрожже-пивоваренныхъ заводовъ. Смѣты по востребованію. сбвт 22-100 Р21083

Въ мануфактурномъ магазинѣ „Оборотъ" Большая-Васильковская, № 14, противъ гост. «Дагмаръ», получены шелковыя, шерстяныя матеріи, ковры, гардинный тюль, полотно, одѣяла, ситцы и другія ткани. Цѣны значительно понижены и безъ запроса. По воскресеньямъ продажа остатковъ. №1-5 Р3761

Техническая контора „Лаборъ".

Инж. И. Оттъ и инж.-техн. И. Рейхштейнъ

Кіевъ, Крещатикъ, № 11, рядомъ съ Биржей.

ТЕЛЕФОНЪ № 1030.

Представительство ЭМИЛЯ ПАССБУРГА въ Берлинѣ.

Вакуумъ-сушильные аппараты для крахмала, солода, хлѣба и пр.
Безопасные вакуумъ-сушильные аппараты для пороха, спичечной массы и т. п.
Вакуумъ-сушильные шкапы для экстрактовъ, солей, резиновыхъ издѣлій, кабелей.
Паровыя машины новѣйшей конструкціи до 1000 лош. силъ.
Паровые насосы воздушные и компрессоры.
Смѣты и чертежи по требованію. пт32-100Р72

ПОСТОЯННАЯ ВЫСТАВКА ВЪ ДѢЙСТВІИ

англійскихъ, американскихъ, французскихъ фаянсовыхъ ваннъ, умывальниковъ, клозетовъ, раковинъ Бидэ.

Принимаются полныя устройства ванныхъ комнатъ съ циркуляціей и душами, водопроводовъ, клозетовъ, фонтановъ и всѣхъ канализаціонныхъ оборудованій въ городѣ и на провинціи, съ гарантіей. На складѣ имѣю: газо-водопроводныя трубы и всѣ части къ нимъ, чугунныя, мѣдныя, оловянныя и свинцовыя трубы, листовой свинецъ, краны и вентили для винокуренныхъ и другихъ заводовъ; насосы разныхъ системъ, а также (Тараны) самодѣйствующіе насосы и друг. техническія издѣлія.

Техническая контора А. А. Бонадуреръ,

* 1-10 Р3650 Александровская, 47. Телефонъ № 381.

АВТОМОБИЛИ, ВЕЛОСИПЕДЫ

моторы, моторныя лодки, коньки зимніе и лѣтніе, шины, части и принадлежности къ нимъ въ **БОЛЬШОМЪ** выборѣ предлагаетъ

Вальдемаръ Каульфусъ

Кіевъ, Крещатикъ, № 43, наискось Фундуклеевской ул. сб 41-100 Р21757

ВЪ МАГАЗИНАХЪ: 1) Крещатикъ, № 46. 2) Александровская, № 93 (Подолъ) д. Проценко. **Ф. КОМАРОВА.**

Получены: **Ананасы** отъ 1 руб. за кор. **Чай** Т-го Д-ма Дименьевыхъ: Китайскій—отъ 1 р. 40 к. до 5 р. фун. Цейлонскій—отъ 1 р. 60 к. до 2 р. 40 коп. фун. **Кофе** сырой, жженый и молотый, собств. приготовленія, ежедневно свѣжій. Большой выборъ китайскихъ и японскихъ вещей, кораловъ, раковинъ и бамбуковой мебели заграничн. и собств. мастерской. Пріемъ заказовъ на бамбук. мебель. Цѣны дешевыя: Гарнитуры отъ 25 р. Столики отъ 80 к. Этажерки отъ 1 р. Покупающимъ: чай, кофе и какао выдается премія китайск., японск. и др. вещами. Купившій 10 ф. чая на 20 р. или кофе и какао хотя и разноврем. на 20 р. получ. чайн. серв., а купив. на 30 р. получ. лучш. чайн. серв. Кофе, по жел. покупат., мелется въ магаз. въ его присутствіи. Это удобно потому, что онъ убѣжденъ въ качествѣ кофе безъ всякой примѣси. втчтвс. 39-100 Р.15132

ОБЪЯВЛЕНІЕ.

Строительная Контора Кіево-Полтавской линіи настоящимъ объявляетъ, что на участкѣ Кіевъ-Лысяки (Рѣшетиловка) съ 16 февраля с. г. впредь до отмѣны сквозные матеріальные поѣзда съ пассажирскими вагонами будутъ ежедневно отправляться со ст. Кіевъ I-й (городъ) и Лысяки (Рѣшетиловка) по слѣдующему росписанію: 3-3 Р3365

Матеріальный п. № 3.	Приходъ.	Отходъ.	Матеріальный п. № 4.	Приходъ.	Отходъ.
	час. м.	час. м. утра		час. м.	час. м. ночи
Кіевъ 1-й (вокзалъ) .	—	6.20	Лысяки (Рѣшетиловка).	—	5.30
				утра	утра
Кіевъ 2-й	6.35 у.	6.37 у.	Миргородъ	8.37	8.47
Яготинъ	10.35 у. дня	10.43 у. дня	Ромоданъ	10.02 у.	10.22 у.
Гребенка	12.29	12.34	Лубны	11.55 у.	12.10 д.
Лубны	2.15 д.	2.28 д.	Гребенка	1.59 д.	2.06 д.
Ромоданъ	3.39 д.	4.15 д.	Яготинъ	3.50 д.	3.58 д.
				вечера	
Миргородъ	5.12 д. вечера	5.17 д.	Кіевъ 2-й	7.52 вечера	7.55 в.
Лысяки (Рѣшетиловка).	7.56	—	Кіевъ 1-й (вокзалъ) .	8.10	—

Кромѣ того на участкѣ Лубны—Ромоданъ въ ежедневномъ обращеніи будутъ находиться матеріальные съ пассажирскими вагонами поѣзда № 21 и № 22 по слѣдующему росписанію:

Матеріальный п. № 21.	Приходъ.	Отходъ.	Матеріальный п. № 22.	Приходъ.	Отходъ.
	час. м.	час. м. утра		час. м.	час. м. дня
Лубны	—	8.30	Ромоданъ	—	4.20
	утра			вечера	
Ромоданъ	10.15	—	Лубны	6.00	—

* 3-10 Р240

МАГАЗИНЪ САРАТОВСКИХЪ САРПИНОКЪ

БРАТЬЕВЪ КАРЛЪ,

Кіевъ, Крещатикъ, № 44.

Вслѣдствіе большого скопленія всевозможныхъ сарпинскихъ тканей **назначаетъ съ 6-го по 28-е февраля с. г.** большую распродажу на всѣ товары, находящіеся въ магазинѣ. Цѣны значительно понижены. Громадная партія остатковъ сарпинокъ ◆ отъ 7 коп. арш. ◆

P. S. Отдѣленіе наше въ контрактовомъ домѣ, нижній этажъ, 1-я комната, на правой сторонѣ, имѣетъ большой выборъ всевозможныхъ сарпинскихъ тканей и продаетъ значительно дешевле всѣхъ прочихъ торговцевъ, торгующихъ въ означенномъ контрактовомъ домѣ, въ чемъ просимъ убѣдиться. *34-100 Р39

КІЕВСКАЯ ФАБРИКА ВѢСОВЪ и МЕХАНИЧЕСКІЙ ЗАВОДЪ

Михаилъ Буковинскій и В. Желиховскій,

ВЪ КІЕВѢ.

КОНТОРА: Прорѣзная, № 10. Телефонъ № 927.

ЗАВОДЪ: Куреневка, Троицкая, № 7/9. Тел. № 2078.

Прейсъ-куранты высылаются по треб. Франко.

сребо -100Р17043

Кіевская сельско-хозяйственная сберегательно-пенсіонная касса.

Рекомендуетъ служащихъ по сельскому хозяйству на основаніи провѣренныхъ документовъ о прежней службѣ.

Принимаетъ заявленія отъ лицъ, желающихъ состоять членами кассы.

Безплатно принимаетъ заявленія отъ лицъ, желающихъ получить должность, непремѣнно съ приложеніемъ свидѣтельствъ о прежней службѣ.

Крещатикъ, № 3. * 2-5 Р3[illegible]

Технической складъ

М. О. ГОРОВИЦА,

Крещатикъ, 10.

Американскіе паровые насосы

ВУЛКАНЪ,

спеціально конструированные для перекачиванія грязныхъ заводскихъ водъ; насосы для этой цѣли вполнѣ испытаны.

Американскіе паровые насосы

МАРШЪ,

для питанія паровыхъ котловъ горячей водой до 110° Ц. ◆ Для отсасыванія аміачныхъ водъ изъ выпарныхъ аппаратовъ. ◆ Для холодной воды. к16-50 Р2462

Дешево продаются кровные 3-мѣсячные ПОИНТЕРА. Тарасовская, № 22. Р3746

Продается РОЯЛЬ заграничный домашній. М.-Благовѣщенская, 39, кв. 6. №1 10Р2[illegible]

Студ. ищетъ ур., зн. теорет. пов. яз. Кузнечная, 31;10 П. С. № 2-3 Р3478

Студ., зн. нѣм. фр. испр. плохо пиш. рус. соч. и дикт. М.-Благов., 30/16, Г. 2№2-3 Р3367

Студ.-полит., еврей, ищ. урок. М.-Благовѣщен., 44, кв. 30, И. Р. №1-3 478

Учитель реальн. учил. св. Екатер. приним. учен. на кварт., практ. нѣмец. яз. Приготовл. въ учебн. заведен. Лютеранская, 13, кв. 41. втчтсбвс2-7 Р3521

Ок—шій Петербург. ун., нѣмецъ, ищ. мѣста домашн. учителя или друг. подходящ. занятій. Рига, Б.-Грѣшная ул., д. № 12, кв. № 7. **С.** № 4-4 Р3114

Окончил. Одесск. Имп. Ник. 1 ком. уч., ищ. урок. Б.-Подвальн., 36, кв. 7. №6-6 349

5 руб. въ мѣс. реп—ръ, зн. древ. яз. гот. и реп. Львовск., 3, кв. 2. 1-2 Р3605

5 руб. час. студ. ищ. ур. М.-Благов., № 46, кв. № 3, 5 этаж. Р3606

Ок—вшій техническое учил. ищ. мѣста, мож. исп. чертежн. раб., согл. на выѣздъ. Адр.: Почта, до востреб. пред. кв. 3601. к1-3 Р3601

Окончившая Петербургскій Николаевскій Институтъ съ дипломомъ желаетъ получить уроки или репетировать практически француз. и нѣмецкій яз., особенно. Сообщить, Печерскъ, Арсенальная, № 2, квар. Пржездецкаго. всс63-3 356

Мол. особа съ гимназ. образ. проситъ письменныхъ занят. Прошу адрес. письм.: Иванов., 34, кв. 4, для М. П. №2-3Р3523

УЧ—ЦА полька, зн. яз. фр., нѣм. и русск., пред. и муз., ищ. мѣс. Брещ., 39, фаб. цвѣт. № 3-3 407

Ищу мѣста **русской бонны,** съ шитьемъ, мож. по хозяйству, согл. на выѣздъ. Фундуклеевская ул., д. № 25, кв. 7. Р 3676

Пріѣзжая ищ. мѣсто **бонны** рус., им. атт. Гостин. Михайлов. монастыря, № 56. Р3593

Пріѣзжая особа изъ хорош. семьи ищ. мѣста продавщицы, кассирши, бонны или зав. неб. хоз., согл. въ отъѣз. Адр. пис.: Крещатиц. пер., 13, кв. 24 к2-3Р3638

Ищу чтеца или чтицу для занятій за весьма умѣренную плату. Павловскій пер., 2, кв. 12, отъ 12 ч. до 2½ ч. 483

Eine deutsche Ausländerin s. Stund. z. geb. Nesterofskaj, 42, 3. сб 2-2 Р3413

Vraie Parisienne qarlant que Français cherche leçons chez elle écrire Me L. poste restante Kreschtchatik. 2-2 Р3622

On demande une française pour d. pl. gr. Vladim., 41, log. 13. Visible de 9—12. к3-3 463

Einen Lehrling, der Deutsch und Russisch versteht, sucht Oscar Wethe. Spediteur. Крещатикъ, 14. к-1-2 480

Нѣмка ищ. мѣста хозяйки. Совская, 12, кв. 2. Р 3661

Нѣмка ищетъ мѣста къ дѣтямъ. Нестеровская, № 22, кв. 9. Р3648

НѢМКА ищ. мѣста къ одной кухнѣ, им. рек. Елисавет., 37, спр. дворн. Р 3591

Нужна обр. **НѢМКА,** жел. муз., къ двумъ дѣт. Н.-Елисавет., 31, кв. 16. 1-3 Р3603

Пріѣз. опыт. бухгалтеръ ищетъ мѣста въ имѣніе или заводъ. Караваевская, 3, кв. 6, ниж. эт, 1-5 Р3592

Желаю получить мѣсто бухгалтера, помощн. бухгалтера или кассира съ залогомъ. Окончивш. счетоводн. курсы Езерскаго, солидн. практика и зат. Почтамтъ, предъявит. кв. № 475. №1-3 475

Желаю получить мѣсто **бухгалтера** или помощника, имѣю рекомендац. Стороженко. Паньковская ул., 6, квар. 2. № 2-3 Р3479

Съ залог. служащ. въ солид. учрежд. жел. управ. домомъ, хор. знак. съ постр. раб. Жилянск., 118, кв. 5. № 2-3 Р3467

Ищу мѣста кассирши, им. залогъ. Стрѣлецкая, 6, кв. 4. №2-3 459

Кассирша съ зал. ищ. мѣста. Бульонская, № 40, кв. 4. Р3640

Кассирши ищу мѣста, по требов. могу предст. Залогъ или взять дѣло на отчетъ безъ посредниковъ. Ивановская, 6, кв. 2. № 3-3 Р3330

Пріѣзжая **дѣвушка** ищ. мѣста. Прикащ. Воздвиженская, 21, кв. 6. 1-2 Р3597

ПРИКАЩИКЪ. основ. зн. с. хоз. зн. съ молоч. и ветерин., жел. перем. мѣсто, остав. ад. Басейная, 8, М. Мищенко. №2-2Р3510

Интел. особа ищ. мѣста по хоз. или компан. Крещатиц. пер., 3, кв. 29. №3-3Р3335

ЭКОНОМКА съ реком. ищ. мѣста. Мал. Житомирск., 20, кв. 11. Б. Г. №4-5 Р3202

Ищу мѣста **ключницы,** ум. шить, или прикащицы. Михайловскій пер., № 11, кв. 28. Р3659

Мальчикъ, грам., ищ. мѣста въ гост., магазинѣ, им. атт. и личн. рек. Золотоворот., 6, спр. швейц. 1-2Р3670

Молод. опытн. **машинистъ** или **монтеръ** ищетъ мѣста. Бибиков. бульв., 36, кв. 17, для З. О. Ф. сб.вт 2-3 Р3450

Молодой опытный **машинистъ,** холость, ищ. мѣста въ имѣніи, при паровыхъ молотилкахъ, съ обязательст. ремонт. земледѣльч. орудій и машинъ. Б.-Васильков., 19, спр. швейц. 2-2 Р3567

М. Б. РУПНЕВСКІЙ имѣетъ порученія по покупкѣ, продажѣ и отдачѣ въ зал. частн. лицамъ (1 и 2 закл.) имѣн. и домовъ. Жел. куп., прод., помѣст. капит. благов. обращ. отъ 12 до 2 и отъ 5 до 6. Институт., 4, кв. 14. к4-5Р3462

Агрономъ и бывш. **казен. лѣсничій,** съ многолѣт. практ., ищутъ мѣстъ. Письм.: Кіевъ, Б. Дорогожицк., 18, М. И. Куделенко. № 2-3 461

Учен. **садоводъ-помологъ** ищ. мѣста по всѣмъ частямъ садового искус., отлично практич. и теоретич. воспитанъ, им. хорош. заграниц. и мѣст. аттест. Жалованья проситъ до 600 р. Адр.: Кіевъ, Безаковская, 23, гос. «Сербія», В. Бидерману. №2-4 Р3530

Садовникъ, знаком. со всѣми отрас. сад., спец.ознак., зн. пчел., **ищетъ мѣста.** Покотилово, Кіевск. губ., Викентію Домбровскому, въ Плоскѣ. *2-4 Р2530

Садовникъ ищетъ мѣста въ экономію. Знаетъ всѣ садовыя работы, а также и обработку турецкаго табаку. Нѣжинъ, Черниг. губ., деревня Татаровка, Макіевской волости. Исаакъ Яков. Якуба. 2-6 Р3527

Опытный **пасѣчникъ** ищ. мѣста по постройкѣ ульевъ, им. атт. Б. Владимірская, 47, кв. Вей. 2№2-3 Р3465

Нуженъ оп. **садовникъ-пчеловодъ.** Адр. ст. Попельня Ю.-З. ж. д. с. Вел.-Лисовцы, Дыаковскому. 3№ 5-10 144

САДОВНИКУ нуженъ помощникъ. Цвѣтоводство Большакова, близъ Байкова кладбища. Р 3672

Винокуръ съ **семилѣтней** практикой и кончившій винокуренное училище въ Дубянахъ, при которомъ второй годъ состоитъ въ качествѣ адъюнкта и вмѣстѣ съ тѣмъ винокура при школьномъ винокуренномъ заводѣ, ищетъ мѣста въ одномъ изъ большихъ винокуренныхъ заводовъ. Ближнія свѣдѣнія подъ адр. Австро-Венгрія Dublany koło Lwowa zarzgd Szkoły Gorzelnianej. № 4-4 Р3135

Ищутъ ходатая по усыновленію. Адр.: Кіевъ, до востреб. пред. кв. № 357. №5-5 357

10% изъ жалов. за первый годъ уступаю тому, кто доставитъ **ИНЖЕНЕРУ должность химика** на сахарн. зав. Адресъ: почта, предъявителю квитанціи «Кіевлянина» за № 462. № 2-3 462

10% ГОДИЧ. жалованья тому, кто дастъ возможность получить мѣсто управляющ. или экономa въ Под., Кіев., Вол. губ. Гост. «Кіевъ», спр. шв. к2-2 474

Управляющій съ высш. образованіемъ и многолѣтней практикой ищетъ мѣста въ больш. имѣн. Софійская, гост. «Женева», кв. № 31. №6-6 Р2828

Управляющій, съ многолѣтней практикой, знакомый со всѣми отраслями сельскаго хоз., ищетъ мѣста за проценты, им. реком. и зал. Кузнечная, 48, Меб. ком. № 10. №14-15Р1609

Управляющій нѣмецъ практикъ сельск. и молочн. хоз., знающій всѣ системы сѣвообор. и исправленіе земледѣльч. маш., съ хор. атт. Б.-Владимір., 52, книжн. магаз. № 3-5 Р3277

Управляющій изъ Лифляндіи, пріѣзж., съ многолѣт. прак., ищ. мѣста. М.-Васильков., 3, кв. 19. №2-4 460

Ищу мѣста управ. домами или имѣніемъ или кассира, залогъ 1000 р. Обращ. письм.: Биб. бульв., № 88, Пуховскому. №3-3 Р3316

Курляндецъ оконч. с.-х. школу съ практикой ищ. мѣста управл. имѣніемъ, экономa, конторщ. и т. п., им. хор. атт. послѣдн. мѣсто въ Подольск. губ. Ивановская, 65, кв. 4, Ф. Зельтынъ. № 3-3 Р3259

Лѣсничій-управляющій
по всѣмъ отраслямъ лѣсн. хозяйства и лѣс. промышленности, опытн. въ сельскомъ хозяйствѣ и по управленію имѣніями, предлагаетъ свои услуги. Печерскъ, Кловская улица, 7, лѣснич. №1-3Р3620

Управляющій имѣн. лифляндецъ съ 35-лѣтн. практик. ищ. мѣста. Мало-Васильковская, № 30, кв. 10. Тамъ-же **комната въ наемъ.** №2-2 445

ИЩУ мѣста управл. домомъ, кассира, завѣд. магазиномъ, склад. и т. п. съ залог. 1,000 руб. М.-Благовѣщенская, № 112, кв. 28, комн. 3. №3-3 Р3151

Управляющій имѣн. съ многолѣтней практ. жел. пер. мѣсто. Кіевъ, предъявит. кв. № 358. №5-15 358

ИЩУ мѣста управляющ. домомъ съ залог. Софійская, 8, кв. 1. 2-2Р3502

Экономка, пріѣзжая, со свидѣтельст., ищетъ мѣста, мож. ухаживать за дѣтьми. Бибиковскій Бульваръ, № 87. 3-3Р3380

Ищутъ опытную экономку съ рекомендаціей. Александровская, №25. 2-3 Р3511

Особа, сред. л., опыт. по хозяйс. сельс. и город., ищ. мѣста хозяйки, мож. быть бонной, ум. шить, им. рекоменд. Бассейная ул., д. 9, кварт. 31. № 2-2 Р3394

Компаньона или компаньонку съ капиталомъ 1000 до 2000 рублей для существующаго уже 10 лѣтъ дѣла ищутъ. Обезпеченіе полное. Жилянская улица, д. № 61, кв. 14, отъ 5 до 7. к3-3 446

Желаю получить мѣсто **прикащика** при заводѣ или складѣ, им. атт. и лич. рек. Адр. Черная грязь, № 9, кв. 5. 2-2 Р3513

Врачъ, полякъ, 14 лѣтъ практ. преим. акушеръ, ищетъ мѣста. Ст. Копайгородъ, Ю.-З. ж. д. Вр. С. А. М. втптвс8-18 Р2273

ШВЕЯ ищетъ поденной работы. Жилянская улица, домъ № 140, кв. № 18. 3-5 00

Пріѣзж. закройщица изъ Москвы дастъ ур. кройки, по мет. Ворта, мож. прих. на домъ. Крещ. пер., гост. Интернаціон. №3-3 422

Швея ищ. мѣста въ отъѣз., зн. крой. М.-Житом. и Михайл. пер., 11/5, кв. 11. 1-2 Р3607

Пріѣзж. дѣвушка ищ. поден. раб. по низ. и вышив. Воздвиж., 21, кв. 6. Р3596

ПОРТНИХА, кр. и шьетъ по жур., ищ. раб. под., мѣс. М.-Владимір., 57, кв. 10. Р3654

По журналу шью и крою ищу под. раб. Рогнѣдинская, 3 кв. 7. Р3660

Опыт. швея ищ. раб. въ домѣ. Подоль, Межигорская, № 46, кв. 12, М. П. Р3667

Швея ищетъ поденной работы. М.-Благовѣщенская, 25, кв. 23. Р3677

ТРЕБУЕТСЯ спеціалистка для галстуковъ. Прорѣзная, 16, кв. 25. №1-2 473

НЯНЯ ищ. мѣста, им. атт. Трехсвятительская, 25, спр. швейц. Р3610

Няня ищетъ мѣста, согласна на выѣздъ. Крещатицк. пер., 5, кв. 48. Р3599

Пріѣзжая сред. лѣтъ, один., ищ. мѣста въ чайной, няни или чист. горничной, им. письмен. реком. Верхняя Соломенка, Больш. ул., 44, кв. 15. 1-2 Р3619

Горничная ищ. мѣста, мож. шить. Тарасовская, 38, кв. 13. Р3612

Горничная ищетъ мѣста. Кудрявск. пер., 17, квар. 14. Р3647

ГОРНИЧНОЙ ищ. мѣста, грам., им. аттест. Б.-Житомирская, № 12, кв. № 6. Р3595

Дѣвушка ищетъ мѣста хозяйки или чистой горничной, согласна на выѣздъ. Набережно-Крещатицкая, 10, спр. дворн. №1-2 489

Кухарка съ 6-лѣт. реб. ищ. мѣста, Б.-Владим., 12, кв. санож. Р3658

Кухарка ищ. мѣста. Набережно-Лыбедская, 32/24, спр. двор. 3657

КУХАРКА-полька, замуж., ищ. мѣста, им. реком. Караваевск., 50, спр. дв. Р3662

КУХАРКА одной прислугой ищ. мѣста, им. рек. Н.-Владимірск., 4, кв. 5. Р3600

Одной прислугой за все ищу мѣста. Фундуклеевская, 65, кв. Кутова. Р3649

Одной прислуг., могу за прачку и за горничн. Александр., 61, спр. дв. №2-2 Р3505

Кучера ищу мѣста, имѣю хорошіе аттестаты. Хоревая улица, № 40, спр. дворника. 3 3 00

ДВОРНИКЪ съ ат., грам., ищ. мѣста. Кіяновскій пер., 21, кв. 16. №3-3Р3261

Пріѣзж. изъ провинц. **молодой человѣкъ** желаетъ под. мѣсто, хорошо грам. Б.-Подвал., 33, спр. дв. Р3656

Играю на вечер. всѣ пов. танцы, даю ур. муз. Рейтарская, 27, квар. 29. к38-100Р745

Принимаю переписку на машинѣ (на рус. и польск. яз.) по очень дешевой цѣнѣ. Фундукл., 10, кв. 3, вх. дв. 16-30 Р2290

Переписка НА МАШИНѢ РЕМИНГТОНЪ. Б. Владимірская, 42. Пансіонъ Ланге, вх. противъ Золотыхъ Воротъ. 41-50Р21864

Переписку бумагъ на Реминтонѣ. Михайловск., № 16, кв. 18. к41-100 Р21527

Переписка бумагъ на Реминтонѣ. Кузнечная, 31, кв. 1. 2№ 1-15 Р3613

НА время **контрактовъ** отд. ком. въ наемъ, бол., хор. обст., отд. пар. ходъ, бал., телефонъ. Прорѣзная, № 16, кв. № 5. чтптвс2-4Р3447

Продаются высокіе фикусы, спросить швейцара судебной палаты. №1-2 Р3665

Липки, Левашовская, 26, **отдаются** домъ особнякъ на улицу, барск. квар. 12 комн. удоб. 370 к. с. земли. Большая службы. **ДОМЪ** Узнать: Банкирск. Владимірская, **продается.** конт. Зейферта. Крещ., Городск. домъ. 2№1-20 488

Барски меблированная **комната.** Рейтерская улица, № 26, парадный звонокъ. 1-3 490

ПРОДАЕТСЯ
пивоваренный заводъ, вполнѣ устроенный, все зданіе каменное, подъ нимъ 16 д. зем., со всѣми жилыми и др. постр. Узн.: отъ Вас. Вас. Эристъ, Кирилловская, 65. птвт1-5 454

ПРЕДЛАГАЮ на выгодныхъ условіяхъ пріобрѣтеніе
замледѣльч. машинъ и орудій.
Почтамтъ, предъявителю квитанціи «Кіевлянина» за № 476. №1-6 476

Продается имѣніе ок. 1,300 д. Волынск. г. 15 в. вокзалъ Кіево-Ковел. ж. д., 8 в. полуст. 600 д. лѣсу, 200 д. сѣнок. Подроб. узн.: Крещ., Банк. конт. Барбанъ и Зейффертъ. отт1-2 496

ПОРОСЯТА
чистокровные англійскіе завода имѣнія Быхава (Люблинской губ.) продаются. Крещат. площ., № 3, гдѣ гост. «Россія», во дворѣ. 1-5Р3673

Караковый жеребецъ по случаю продается. Нестеровская ул., д. № 19, спрос. кучера. №1-5 Р3616

КОБЫЛА вор., съ аттест., прод. по сход. цѣнѣ, для завода. Юрковская, № 27, близъ гавани. 2№1-3 Р3604

ДУБОВ. буфеты, хорошей работы, дешево продаются у столяра. Прозоровская (Эксплонади.), 42. №1-3 Р3624

Продается 300 д. въ Подольской губ., въ 8 верст. отъ ст. ж. д. Узн.: Институт., № 12, кв. 12, отъ 10—12 утра. к1-10 469

СУПЕРФОСФАТЪ
Акц. Общ. СТРЖЕМЕШИЦЫ.
Представит. Варш. О. Т. А. Т.
А. С. Эйберъ,
Кіевъ, Крещат. 3. Телефонъ 659. Техническ. бюро и складъ землѣд. маш.: **плуги,** бороны, экстирпат., сѣялки, свеклокоп. Окучн., ручн. коп. для свекл., высадокъ. Сельск. насосы **пожар.,** колодез., ирригац. Ремни вербл. патент. Папемейеръ. пт.пд.срсб 14-50 Р1456

Принимаются всевозможныя
ПЕЧНЫЯ РАБОТЫ
какъ въ Кіевѣ, такъ и на выѣздъ. М.-Благовѣщенск., 131, **Смолинскій.**
Тамъ-же ищетъ **занятій** въ конторѣ, табельщика, магазинера, зн. дв. нт. бухгалтерію, г. Береза. Вид. въ 9 ч. утра и 8 ч. в. к2-10 Р3632

ВЛ. А. ДОЛИНСКІЙ

Кіевъ, Фундуклеевская, домъ Бергонье,
представитель завода
Рустонъ, Прокторъ и К°,
въ Линкольнѣ.

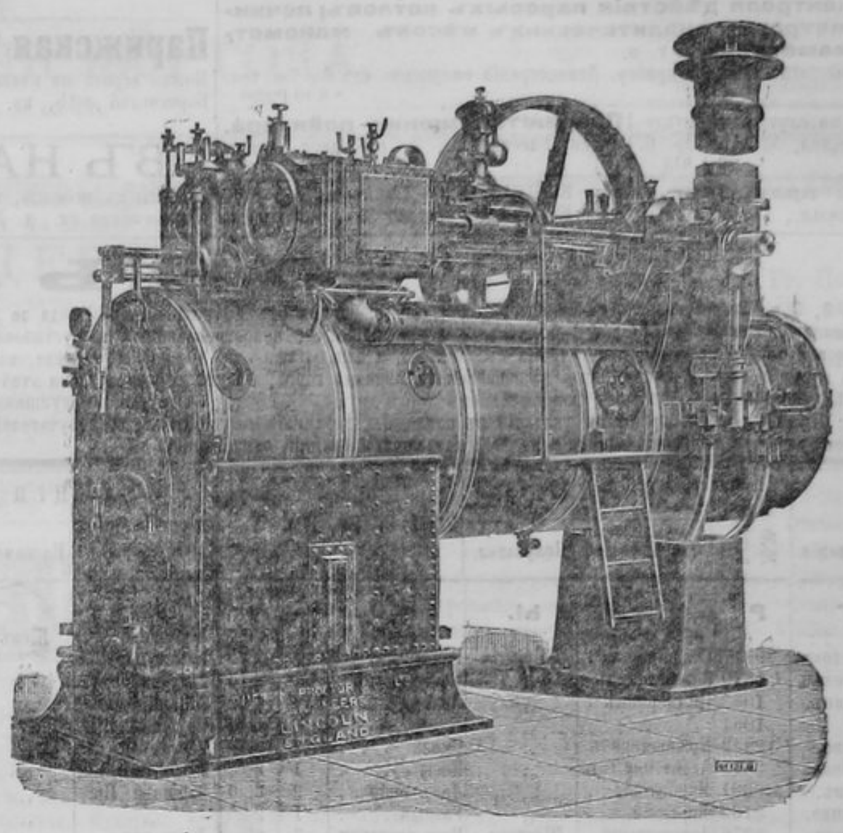

Локомобили, полулокомобили, постоянныя горизонтальныя и вертикальныя паровыя машины различныхъ типовъ и размѣровъ, простыя, „Compound“, съ конденсаціей и безъ оной. № 6-10 Р2886

НЕБЫВАЛЫЙ ВЫБОРЪ
спальныхъ приборовъ

новѣйшихъ **англійскихъ** типовъ собственнаго издѣлія приготовила и рекомендуетъ изъ вполнѣ выдержаннаго матеріала

фабрика **МЕБЕЛИ**
I. КИМАЕРА,
Николаевская, № 13.
Выставка совершенно устроенныхъ комнатъ.
*2-4 Р2845

Акц. О-во „Братья К. и А. ВЮРГЛЕРЪ“, въ Кіевѣ.
Комиссіонный отдѣлъ
ПРЕДЛАГАЕТЪ:
чугунъ въ штыкахъ, желѣзо сортовое и листовое, сталь, стальные рельсы, балки, чугунныя водопроводныя трубы, проволоку и пр.
Александровскаго Южно-Россійскаго завода
БРЯНСКАГО ОБЩЕСТВА
ВЪ ЕКАТЕРИНОСЛАВѢ. * 7-20 Р.259

ЭЛЕКТРОТЕХНИЧЕСКОЕ и ПРОМЫШЛЕННОЕ ТОВАРИЩЕСТВО
ГЕНРИ СМИТЪ и К°,
въ Кіевѣ, Институтская, № 4.
Устройство новыхъ и ремонтъ сахаро-рафинадныхъ заводовъ.
Паровыя машины и разные насосы
Устройство центральныхъ конденсацій.
Паровые котлы и пароперегрѣватели.
Разные станки для обработки металла и дерева.
ТЮРБИНЫ.
Локомобили и паровыя молотилки завода „Маршалль, Сынъ и К°“.
Устройство узкоколейныхъ желѣзныхъ дорогъ и вагонетки.
* 81-100 Р.1276

Фабрика несгораемыхъ кассъ „САЛАМАНДРА“,
Кіевъ, Фундуклеевская, № 8.
НЕСГОРАЕМОСТЬ КАССЪ ПУБЛИЧНО ИСПЫТАНА.
Большой выборъ желѣзныхъ и панцырныхъ кассъ новѣйшей конструкціи, шкафовъ для книгъ, сундуковъ и шкатулокъ.
Принимаются починки, передѣлки и отпираніе кассъ. №1-50 Р3407

Заграничное **піанино** дешево продаетъ. Трехсвятительская, 19. 3-3 Р3366

Продается **піанино,** совер. новое, хор. тона. Крещатикъ. № 27, кв. 16. 2№4 6 347

Одаются въ аренду
2 водяныя мельницы,
отъ Житомира 15 вер., м. Лещинъ, одна простая о 4-хъ поставахъ, сѣчка и драчка, другая вальцовая новая съ 20 силами турбиной заграничной. Условія узнать до 17 февр. въ гостин. «Версаль» у швейцара, а до 1 марта у владѣльца м-ка **„Лещинъ“.** к3-15Р3411

Техническое бюро
А. БУКОВИНСКІЙ и Я. СЛЯСКІЙ,
въ Кіевѣ, Крещатикъ, № 35.

СКЛАДЪ ПРИБОРОВЪ ДЛЯ ХИМИЧЕСКАГО КОНТРОЛЯ И СЕЛЕКЦІОННЫХЪ ЛАБОРАТОРІЙ.

Новѣйшіе поляриметрическіе аппараты І. и Я. Фричъ со стеклянной закрытой шкалой для сахари. заводовъ и селекціи.

Механическое ручное сверло Варендорфа для скораго полученія средней пробы мезги изъ большихъ партій свекловицы.

Сахарометръ Le Docta **для быстраго опредѣленія сахара въ свекловицѣ** безъ примѣненія поляриметра.

Приборъ А. Крейдля для безпрерывнаго опредѣленія слѣдовъ сахара въ конденсаціонной и питательной водахъ.

Приборы Reicha и Koydl'a для опредѣленія сѣрнистаго ангидрида въ сатураціонныхъ газахъ.

Приборы для контроля дѣйствія паровыхъ котловъ; починка поляриметровъ, аналитическихъ вѣсовъ, манометровъ, термометровъ и т. п.

Въ бюро постоянная выставка новѣйш. прибор. Демонстрація ежедневно отъ 6—7 ч. веч.
* 8-10 Р2698

ПІАНИНО нов. по случ. прод. Фундукл еевская, № 24, квар. 6. №2-4 415

Продаются щенки-пойнтера. Липки, Елисаветин., 3, спр. двор. Ивана. к.12-15 Р2548

Передается англійская **прачешная** по случ. болѣзни. Б.-Васильк., 12. 4-5 Р3263

На КОНТРАКТЫ 1—2 комн. съ пар. ход. Крещатикъ, 45, кв. 3. к4-5 Р3209

РЖИЩЕВСКІЙ
ЧУГУННО-ЛИТЕЙНЫЙ, МАШИНОСТРОИТЕЛЬНЫЙ И АРМАТУРНЫЙ ЗАВОДЪ
Бр. ШВАЙСГУТЪ,
м. Ржищевъ, Кіевской губ.
Представитель для г. Кіева ОТТО ШВАЙСГУТЪ, Крещатикъ, № 5.
Изготовляетъ арматуры всѣхъ видовъ, вентили и краны, арматуры для фильтровъ. Фрикціонные кузнечные молоты. Свеклорѣзки сист. Расмуса и друг. системъ, поженыя рамы къ нимъ. Насосы всѣхъ родовъ и системъ для сахарныхъ и другихъ заводовъ. Безпоршневые насосы для мелясы, известковаго молока, сока и проч. Струйные аппараты для сатурацій, сушки для песочнаго сахара, мѣшалки всѣхъ видовъ, кулачныя свекловичныя мойки, элеваторы цѣпные и друг., автоматы для отвода конденсаціонной воды съ разгрузнымъ золотникомъ, трансмиссія и ихъ отдѣльныя части.
Прейскуранты по востребованію. *к6-100Р3236

Парижская фисгармонія съ 4 вал. прод. по случ. Можно играть на клавіатурѣ и мех. привод. Борисоглѣб., 15, кв. 5. Отъ 10—4 час. птвсвт4-10 Р3036

По случаю дешево продается **рояль** Шредера, очень хор. **скрипка** школ. Гварнери, **сахариметръ** Соляйля и **микроскопъ** Лейтца. Крещатикъ, 42, кв. 2. №№ 3-3 Р2971

ВЪ НАЕМЪ
комнаты съ мебелью, магазины и подвалы. Николаевская пл., д. Дьякова. к5-20 383

Піанино нов. прод., рояль стар. за 70 р. Исполняю всяк. рода починку, настройка 2 р. Привилег. маст. Турченко. Фундукл., 68. всвтпт3-10 Р3208

ПРИНАДЛЕЖНОСТИ
для сахарныхъ, винокуренныхъ, пивоваренныхъ и друг. заводовъ.
Н. ФАЛЬБЕРГЪ, ВЪ КІЕВѢ,
Крещатикъ, д. № 40, П. Барскаго. 25-30 Р1544

Въ магазинѣ СЕРЕБРЯКОВА
опять полученъ транспортъ **свѣжей украинской яблочной пастилы С. И. СИМИРЕНКО.** № 2-5 Р3529

ФИС-ГАРМОНІЯ, стар. **СКРИП.** и **ВІОЛОНЧЕЛЬ** по случ. прод. Воздвиженская, № 26, кв. 10. к 3-3 438

Рояль фабрики «Irmler» продается по случаю. Банковская, № 7, кв. 3, отъ 12 до 3 ч. №2-5 443

ОБЪЯВЛЕНІЕ.

На основаніи §§ 2, 3 и 12 постановленія Министерства Путей Сообщенія отъ 19 октября 1890 года за № 12292, Управленіе Юго-Западныхъ желѣзныхъ дорогъ симъ объявляетъ:

Первое,—что поименованные въ настоящемъ объявленіи грузы и багажъ, невостребованные въ установленные статьями 40 и 90 ВЫСОЧАЙШЕ утвержденнаго Устава Россійскихъ желѣзныхъ дорогъ сроки, назначены въ продажу съ публичнаго торга на станціи Кіевъ І-й, каковой торгъ начнется для грузовъ съ 15 мая и для багажа съ 1[illegible] іюня 1901 года, въ 10 часовъ утра.

Второе,—что всѣ грузы и багажъ, непроданные на означенномъ первомъ торгѣ, будутъ подвергнуты на этой же станціи второму окончательному торгу, каковой начнется для грузовъ съ 23 мая и для багажа съ 19 іюня 1901 года, въ 10 часовъ утра, и

Третье,—что всѣ непроданные на второмъ окончательномъ торгѣ грузы, вслѣдствіе не внесенія покупщиками денегъ сверхъ задаточной суммы, будутъ проданы на той-же станціи 12-го того-же іюня, въ 10 час. утра.

Примѣчаніе: Въ виду неразборчивыхъ указаній въ накладныхъ фамилій отправителей и получателей, Управленіе Юго-Западныхъ жел. дорогъ отвѣтственности за правильное указаніе въ настоящемъ объявленіи фамилій поименованныхъ лицъ на себя не принимаетъ, а потому проситъ обращать вниманіе на №№ накладныхъ станцій отправленія.

к3 3 Р3289

СТАНЦІИ		№№ накладныхъ.	ФАМИЛІИ		РОДЪ ГРУЗА.	Число мѣстъ.	Вѣсъ.	
Отправленія.	Назначенія.		Отправителей.	Получател.			Пуд.	Фун.
Г	**Р**	**У**	**З**	**Ы.**				
Могилевъ . .	Бѣлостокъ.	9817	Соллеръ . .	Пред.	Гипсъ жженый	1	2	20
Бердичевъ гор.	Фастовъ.	8870	Золотушкинъ	,,	Кожевенный .	1	2	15
Костополь Пол.	Оженинъ.	1032	Циммерманъ .	,,	Лемехи . . .	19	4	22
,,	,,	1061	,,	,,		8	1	15
Кельце И. Д.	Граево.	12249	Кржишкевичъ	,,	Смола . . .	2	16	14
Граница В. В.	Демковка.	3865	Агент. при Там.	,,	Косы	1	2	10
Москва М. Бр.	Кіевъ.	40601	Мамонтовы .	,,	Лакъ спирт. .	2	3	6
Кіевъ	Кожанка.	3162	Мирецкій . .	,,	Разный . . .	1	2	20
Бердичевъ . .	Брановъ.	8376	Дорошевскій .	Шустеръ.	Возъ крестьян.	7	8	—
Петербур. П. В.	Кіевъ.	5838	Т-во Просвѣщ.	Пред.	Книги печ. .	2	2	30
Харьковъ Х. Н.	,,	1371	Нач. станц. .	Адельгрейм.	Пальто . . .	1	—	5
Прага Тер. Пр.	,,	5833	Конкурренція.	Пред.	Книги печ. .	1	—	25
Одесса гор. .	,,	8742	Нью-Іоркъ .	,,	Касса метал.	1	—	15
Ковель . . .	,,	602	Начальн.	станц.	Ружье . . .	1	—	13
Бѣлгород.К.Х.С	Бровки.	4602	Ямпольскій .	Пред.	Мѣлъ молотый	20	100	—
Кіевъ	,,	4351	Т-воРабинович.	,,	Части плуговъ	1	—	20
,,	,,	3880	Мирецкій . .	,,	Разный . . .	1	1	25
МоскваТр.Кон.	Винница.	27715	Щетикинъ . .	,,	Шорный . .	1	—	29
Харьк. т. Ю. В.	,,	2503	Харьк. маш. зав	,,	Машина . .	1	1	8
Варшава П. В.	,,	27868	Миллеръ . .	,,	Маш. и час. ихъ	12	17	6
Кіевъ	,,	7244	Начальн.	станціи.	Узелъ съ вещ.	1	—	4
,,	,,	7072	,,	,,	,,	1	—	10
Флорешты . .	,,	75	Берляндтъ .	,,	Домашн. вещи	1	—	16
Граница В. В.	Рыбница.	3868	Аген. при там.	,,	Косы	1	3	7
Одесса пор. .	,,	5457	Лемберскій .	,,	Мѣшки стар. .	3	5	10
ЖитомиръП. П.	Шпола.	4369	Олейникъ . .	,,	Домашн. вещи	1	—	20
Умань . . .	Звенигород.	2412	Эльворти . .	Гарбузъ.	Части маш. .	1	—	5
Кишиневъ . .	Брестъ.	4389	Бринеръ . .	Пред.	Вино Бессараб.	1	1	36
Фастовъ . . .	Погребище.	336	Полоцкій . .	,,	Обручи дерев.	2	1	6
Мирополь . .	Вапнярка.	4220	Махъ . . .	Волохъ.	Столбы телегр.	1	13	10
Одесса тов. .	Трост. Под.	4499	Владимірскій .	Пред.	Мыло прост.	1	2	—
СкаржискоИ.Д.	Могилевъ.	11572	Базинъ . . .	,,	Мумія сухая .	1	11	—
Бендеры П. .	,,	4820	Рѣзникъ . .	Мельниковъ	Разный . . .	6	7	—
КинешмаМ.Я.А.	,,	8511	Малиновскій .	Пред.	Стекл. изд. .	1	4	15
Одесса пор. .	,,	6283	Бернштейнъ .	,,	Продукты хим.	1	3	25
Бѣлцы . . .	,,	2645	Рахинъ . .	Гальперинъ	Машин. части.	1	2	18
Тамбовъ Р. У.	Ларга.	7097	Трегубовъ .	Пред.	Домашн. вещи	1	—	8
Бердичевъ . .	,,	9019	Пошкарюкъ .	,,	Лѣсной матер.	13	37	—
Чудновъ. Волын.	Могилевъ.	6353	Діаментъ . .	,,	Деревян. изд.	115	80	—
Варшава П. В.	,,	2860	Гилль . . .	,,	Бумага фотогр.	1	—	32
Царицынъ гор. Ю.В.	,,	542	Сендрихинъ .	,,	Домашн. вещи	2	3	15
Варшава Пр. .	,,	54902	Тисъ	,,	Коробки бум.	2	3	16
ЖитомиръП.П.	Луцкъ.	3255	Полушка . .	,,	Табачн. издѣл.	1	3	26
Варшава В. В.	,,	7121	Борковскій .	,,	Желѣзо . . .	2	6	15
Петерб. П. В.	,,	27469	К° Надежда .	,,	Жидк. для мыш.	1	1	3
Одесса тов. .	Умань.	1984	Проводникъ .	,,	Резинов. изд.	1	1	30
Варш. гор. Пр.	,,	28087	Лейзеревичъ .	,,	Цементъ . .	1	9	39
,,	,,	28347	Левковичъ .	,,	Чугун. касса.	1	—	35
Кіевъ	,,	5289	Трилицкій . .	,,	Буквы филигр.	1	1	—
Варшава Пр.	,,	57281	Столкарецъ .	,,	Посуда желѣзн.	1	6	38
Одесса гор. .	,,	9164	Львовъ . . .	,,	Гипсов. издѣл.	1	17	26
Кіевъ	Бердичевъ.	2673	Ольшевичъ и К°	,,	Олеонафтъ .	2	27	30
Честох. В. В.	,,	11344	Конарскій . .	,,	Галантерейн.	3	6	32
Н. БаваріяХ.Н.	,,	2672	Ю.Р.Т-во П. и К. Пр.	,,	Шпагатъ . .	1	7	19
Петерб. В. В.	Винница.	5986	Конт. жур. Отд.	,,	Печатн. произв.	1	—	13
Винница . . .	Роскошевка	5016	Лернеръ . . .	,,	Бочки пор. .	1	2	25
Кишиневъ . .	Попелюхи.	5732	Этлисъ . . .	,,	Мануфактури.	1	—	31
Жмеринка . .	,,	2167	Домбровскій .	,,	Деревян. вещи	2	18	4
Одесса Тов. .	,,	9863	Тартаковскій .	,,	Ящики стар.	12	7	—
Кіевъ	,,	7744	Начальн.	станц.	Плащъ забыт.	1	—	3
,,	,,	5891	Пичкуровъ .	,,	Корзины пор.	2	1	35
Баку т. К. З.	Бѣлостокъ.	739	Любертъ . .	,,	Изюмъ и минд.	20	42	8
Семки П. П. .	Деражня.	898	Нач. станц. .	Климининъ.	Сунд. съ бѣльемъ	1	1	15
(по первонача	льн. накла	ди. Чепс	тоховъ—Семки	№ 1055).				
Варш. гор. Пр.	Романкауцы	25910	Франтъ . . .	Пред.	Обувь . . .	1	1	29
,,	,,	25911	,,	,,	,,	1	1	26
Бердичевъ . .	Котюжаны.	358	Бѣлкинъ . .	,,	Галантерейн.	1	2	14
Масолово М. К.	Рожище.	506	Тимохинъ . .	,,	Кули новые .	1	1	—
Любомль Пр. .	,,	244	Эйзенбергъ .	,,	Колоши стар.	1	4	—
,,	,,	259	Цехштейнъ .	,,	Обрѣзки сукон.	6	33	—
Масолово М. К.	,,	505	Тимохинъ . .	,,	Кули нов. . .	1	1	—
,,	,,	507	,,	,,	,,	1	1	—
,,	,,	504	,,	,,	,,	1	1	—
Бакутов. К. З.	Кіевъ гор.	3812	Рабиновичъ .	,,	Сабза . . .	10	11	—
,,	,,	3810	,,	,,	,,	10	11	—
,,	,,	3811	,,	,,	,,	10	11	—
,,	,,	4719	Милендковскій.	,,	,,	10	11	—
,,	,,	4720	,,	,,	,,	10	11	—
Кіевъ	Фастовъ.	6698	Качановскій .	,,	Бумага папир.	1	3	25
,,	Новоселица	6728	Ю. Р. О. Т. А. Т.	,,	Посуда стекл.	1	1	—
Кишиневъ . .	,,	9558	Подгаецкій .	,,	Бумага печ. .	1	1	30
Варш. гор. Пр.	Выс. Литов.	5486	Посевскій . .	,,	Сѣмена полев.	1	4	2
Жмеринка . .	Бѣльскъ.	2291	Башунгъ . .	,,	Домашн. вещи	1	1	2
Брестъ Пр. .	Фастовъ.	2814	Файнбергъ .	,,	Вакса . . .	1	4	35
Лейпцигъ . .	Кіевъ.	13/6891-17/VIII98г	Науманъ . .	Фельдманъ.	Разный . . .	1	1	33
Честох. В. В.	Бѣльскъ.	12844	Гоулянъ . .	,,	Солдатск. вещи	1	1	—
Ровно	Луцкъ.	2073	Розенблитъ .	Пред.	Грабли конск.	3	9	—
Голованевскъ	Кодыма.	335	Мошняцкій .	Оксманъ.	Мѣшки пор. .	7	13	16
Одесса пор. .	Проскуровъ	6577	Пробоч. заводъ	Пред.	Пробки . . .	3	2	30
Винница . . .	,,	5048	Гладкій . . .	,,	Домашн. вещи	1	—	13
Ровно	,,	1623	Кадлубинскій	,,	Метереол. прин	1	3	20
На станц.	Вапнярка.	оказав	шіеся безъ доку	ментовъ.	Мѣшки пор. .	4	11	8
Жмеринка . .	Кодыма.	2041	Грубко . . .	Пред.	Домашн. вещи	1	—	32
Бѣлостокъ . .	Брестъ.	9357	Кустинъ . .	,,	Корзины пор.	1	1	15
Жмеринка . .	Деражня.	2270	Ронинъ . . .	,,	Домашн. вещи	1	—	36
Радзивиловъ .	Ровно.	6951	Принцъ . . .	,,	Бутылки пор.	1	2	34
Варшава В. В.	Флорешты.	9137	Каминскій . .	,,	Сажа сух. .	1	2	5
Орша М. Бр.	Черкассы.	3728	Шапиро . . .	,,	Изразцы печн.	1	1	10
Кіевъ	Гнивань.	7635	Зейфертъ . .	,,	Уксусъ . . .	1	4	12
Орша М. Бр. .	Васильковъ	4945	Шеселькинъ .	,,	Земля красил.	1	2	—
Одесса т. . .	Крыжополь.	1254	Тартаковскій	,,	Ящики пор. .	17	11	—
,,	,,	1268	Войнишенкеръ	,,	Канаты . . .	1	1	—
Житомиръ . .	,,	4606	Френкель . .	,,	Смола древесн.	1	38	—
Борщи . . .	Жмеринка.	1266	Пиворовичъ .	Коганъ.	Мѣшки пор. .	1	—	15
Вдодлав. В. В.	,,	1903	Бегіе	Пред.	Сѣмена полев.	1	1	—
Кишиневъ . .	,,	2660	Колыхманъ .	,,	Мѣшки пор. .	4	8	8
Кіевъ гор. . .	,,	3820	Масалитина .	,,	Дуга	1	—	15
Казатинъ тов.	,,	3515	Якубовскій .	,,	Мѣшки . . .	1	—	28
Кіевъ	,,	1410	Шварцъ . .	Шерманъ.	,,	24	28	10
Жмеринка	Кіевъ.	1926	Браценко . .	Заяцъ.	Домашн. вещи	1	1	—
Бѣлая церковь	,,	3292	Поповъ . . .	Пред.	Бутылки пор.	2	7	30
Радзивиловъ .	,,	6571	Фельдманъ .	,,	Пластинки стек	14	79	15
Шпола . . .	,,	8209	Ш. Коганъ .	,,	Бочки дерев.	1	2	20
Прушковъ В. В.	,,	2104	Маевскій . .	,,	Карандаши .	2	8	—
Ченстоховъ .	,,	12937	Вайнбергъ .	,,	Цынков. изд.	1	4	17
Мелитоп. К.Х.С.	,,	1169	Кроспъ . . .	,,	Тряпье . . .	9	15	20
Варшава Пр.	,,	56599	Гейбинеръ .	,,	Домашн. вещи	1	3	4
,,	,,	59807	Круммъ . . .	,,	Пилы желѣзн.	1	3	—
Лодзь гор. . .	,,	7860	Гринбаумъ .	,,	Ткацкіе снаряд.	1	—	15
Москва т. М. Кр	,,	69315	Рейнгордъ . .	Бабай.	Табачн. издѣл.	1	1	15
Суджа М. К. В.	,,	2188	Новицкій . .	Пред.	Мѣлъ молот.	250	750	—
,,	,,	2288	,,	,,	Вагончики стар.	4	33	—
Линовицы . .	,,	214	Пенчикъ . .	Калинкинъ.	Бутылки пор.	1	3	37
Будапештъ . .	,,	1/1440-8/VIII-1900 г.	Венгерск. тов. Акціонер. Общ.	Ридигер.иК°	Части машин.	1	2	6
Берлинъ . . .	,,	20/1967-9/VII-1900 г.	Брашъ . . .	Розеловскій	Цынков. издѣл.	1	10	10
Аахенъ . . .	,,	1/1-8/VII-1900 г.	Акціонерн. О-во тр. кл.	Писаревскій	Велосипеды .	2	8	2
Гагенъ . . .	,,	1/1-14/VI-1900 г.	Кинкель . .	Лауція.	Отливы чугун.	102	22	32
Бѣлостокъ . .	Бѣльскъ.	2358	Кустинъ . .	Пред.	Корзины пор.	1	1	5
Винница . . .	Гнивань.	5800	Гольтманъ .	,,	Чугун. издѣл.	10	3	3
Жмеринка . .	Севериновк.	2772	Броесманъ .	,,	Части плуговъ	12	6	20
Петербур. п. Н.	Александрія	14550	Шеперсонъ .	,,	Подковы жел.	1	—	16
Платонов. Р. У.	Юрковка.	80	Лубкова . .	,,	Домашн. вещи	1	3	25
Масолово М. К.	,,	455	Тимохинъ . .	,,	Кули новые .	1	—	15
,,	,,	458	,,	,,	,,	1	—	16
,,	,,	457	,,	,,	,,	1	—	17
,,	,,	456	,,	,,	,,	1	—	17
Одесса т. . .	Кременецъ.	7644	Тульчинъ . .	,,	Конфекты . .	1	1	6
Бѣлостокъ . .	Корсунь.	2573/2571	Фридъ . . .	,,	Шерсть искус.	1	17	10
Петербургъ Н.	,,	127357	Оришакъ . .	,,	Домашн. вещи	1	5	32
Бердичевъ . .	Деражня.	355	Бѣлкинъ . .	,,	Галантерейн.	1	1	26
Варш. гор. Пр.	Фастовъ.	32042	Фридъ . . .	,,	Чугун. издѣл.	1	1	6
Житомиръ . .	Романовъ.	5694	Немировскій .	,,	Спиртъ уксусн.	2	—	29
,,	,,	5696	,,	,,	,,	2	—	29
Романовъ . .	Хролинъ.	2772	Клейнерманъ.	,,	,,	1	5	37
Прага Тер. Пр.	Бровки.	34022	Гостынскій и К°	,,	Кровати жел.	2	3	20
Кіевъ гов. . .	,,	5010	Кимаеръ . .	,,	Тюфяки склад.	1	2	12
Бердичевъ . .	Крижополь.	2244	Бѣлкинъ . .	,,	Галантерейн.	1	1	30
Кіевъ	Винница.	8654	Фельдманъ .	Ковалевскій	Корзины лоз.	2	2	20
Одесса Тов. .	,,	8423	,,	Пред.	Сахаръ жжен.	1	1	8
Варш. гор. Пр.	,,	31576	Левенталь . .	,,	Кожи выдѣл.	1	—	35
Кіевъ гор. .	,,	205	Харьк. Маш. зав	,,	Мазь машин.	1	1	5
Одесса гор. .	,,	8971	Машевскій .	,,	Части машин.	1	—	14
Жмеринка . .	,,	2850	Броесманъ .	,,	,,	6	3	35
Москва т. М. К.	,,	67683	Заньковскій .	,,	Фотогр. прин.	1	4	—
Баръ	,,	8056	Ильинскій . .	Земск. склад. конкурренц.	Канатъ пеньк.	1	7	10
Сувалки П. В.	Луцкъ.	105	Фадіевскій .	Пред.	Домашн. вещи	1	—	17
Жмеринка . .	Матейково.	2894	Броесманъ .	,,	Зернодробилка	2	11	10
Бердичевъ . .	Кіевъ гор.	754	Бѣлкинъ . .	,,	Кровать жел.	1	1	10
Курск. г. М. К. В.	Кодыма.	14662	Масловъ . .	,,	Веревка пеньк.	3	16	30
Бердичевъ .	Ярошенка.	963	Бѣлкинъ . .	,,	Галантерейн.	1	2	—
,,	,,	9607	,,	,,	Син. и бум. пап.	3	5	16
Кіевъ . . .	Кривинъ.	8075	Пономаренко	,,	Улей дерев. .	1	1	25
,,	Кодыма.	386	Кройзманъ .	Мильтеръ.	Корзинылозов.	11	11	10
Петербур. П. В.	Кіевъ.	6741	Рыккеръ . .	Пред.	Книги печат.	1	1	12
,,	,,	6358	Прачешный .	,,	,,	1	—	20
,,	,,	6263	Рыккеръ . .	,,	,,	1	—	12
Москва г. М. Кз.	,,	12637	,,	,,	Инстр. ремесл.	1	1	—
Кременч. г. Х. Н.	,,	400	Шельфендинъ	,,	Домашн. вещи	1	11	—
Варшава г. Пр.	,,	6462	Хростовскій .	,,	Платье . . .	1	—	26
Кіевъ . . .	Браиловъ.	7658	Эдкинъ . . .	,,	Мѣшки пор. .	12	14	5
Одесса глав. .	Черкассы.	6677	Нач. станц. .	дляБуднешк.	Ящикъ съ вещ.	1	—	15
Варшава Пр.	Попельня.	62690	Цукерманъ .	Пред.	Косметическій	1	3	16
Деражня . .	Кіевъ гор.	4700	Брантманъ .	,,	Цементъ . .	1	10	—
Жмеринка . .	Тагапча.	2018	Аркутъ . . .	,,	Домашн. вещи	1	1	10
Варшава П. В.	,,	27554	Эльстеръ . .	,,	Вакса . . .	1	5	20
Кременецъ .	Смѣла.	6017	Кривинъ . .	,,	Палки дерев.	1	3	20
Кіевъ . . .	Полонное.	8260	Начальн.	станц.	,, и зонтикъ	2	—	1
Прага тер. Пр.	Рожище.	36350	Врублевскій .	Пред.	Кадки пор. .	11	4	—
Масолово М. Кз.	Слободка.	534	Тимохинъ . .	,,	Кули нов. .	1	1	—
,,	,,	533	,,	,,	,,	1	1	—
,,	,,	536	,,	,,	,,	1	1	—
,,	,,	535	,,	,,	,,	1	1	—
Варшава г. Пр.	Шепетовка.	29135	Кацъ	,,	Печатн. изд.	1	—	30
Романовъ . .	,,	2852	Клеймюрманъ	,,	Спиртъ уксус.	13	3	10
Ровно . . .	,,	707	Вакесъ . . .	Винокуръ.	Мѣшки пор. .	2	2	5
Смѣла . . .	Цвѣтково.	3433	Гольтфербъ .	Заборовскій	Кафли . . .	22	28	10
На станціи	Полонное.	оказал	ся безъ докум	ентовъ.	Разный . . .	1	2	35
Романовъ . .	Попельня.	2848	Клейнерманъ.	Пред.	Спиртъ уксус.	10	2	20
Горѣл. х. М. К. В	Фастовъ.	23	Конт. Ножнова	Б. Скворцов.	Домашн. вещи	1	—	16
Кіевъ . . .	,,	1710	Шкляръ . .	Пред.	Галантерейн.	1	1	12
Немерчи. . .	Погребище.	2043	Шейхманъ .	,,	(Точило и стол-			
					(бы каменные.	16	162	20
Юрковка . .	Северинов.	3928	Вовчикъ . .	,,	Бутылки пор.	3	12	—
Кіевъ . . .	Мироновка.	5170	Иругеръ . .	,,	Машин. части.	1	1	1
,,	Брестъ пос.	8358	Начальн.	станціи.	Коробкасъвещ.	1	—	½
Бердичевъ .	Кременецъ.	4930	Палій . . .	Пред.	Кожевенный .	1	2	—
Кутно В. В.	Оженинъ.	1045	Мазуръ . . .	,,	Домашн. вещи	1	1	20
Одесса пор. .	Крижополь.	9800	Проб. з. Ан. Об.	,,	Пробки . . .	1	1	30
Прага тер. Пр.	Печановка.	36863	Акц. О-воБрюн.	,,	Лампы . . .	1	3	5
Одесса пор. .	Ковель.	7000	К° Надежда .	Бункъ.	Вино вин. рус.	1	2	30
Жмеринка . .	Черн. остр.	2954	Броесманъ .	Пред.	Части машин.	4	4	28
Одесса тов. .	Шолданешт.	1290	Теслеръ . .	,,	Мѣшки пор. .	4	7	30
Граево . . .	Рудня поч.	8974	Езерскій и К°	Геллеръ.	Корзины дер.	4	2	33
Кіевъ гор. .	Винница г.	4365	Шварцъ . .	Пред.	Оси экипаж. .	2	5	18
Одесса гл. .	Журавлевка	8922	Огородниковъ .	,,	Домашн. вещи	1	1	37
Мамалыга . .	Моркулешт.	1657	Ромашкинъ .	,,	Гипсъ . . .	92	200	—
Петерб. П. П. В.	Ларга.	6026	Росс. Общ. .	,,	Книги печ. .	1	1	37
Клинцы Пол.	Б. Церковь.	6264	Кантырова .	,,	Шпагатъ . .	2	10	—
Черниг. М. К. В.	,,	185	Марклинъ . .	,,	Машин. части	1	—	10
Жмеринка . .	,,	2194	Журавскій .	,,	Домашн. вещи	1	1	6
,,	,,	1940	Варскій . . .	,,	,,	1	—	26
Одесса т. . .	,,	9236	Гольштейнъ.	,,	Мыло прост.	1	6	25
Варшава т. В.	,,	34738	Розенблюмъ .	,,	Табачн. издѣл.	2	4	15
Житомиръ П. П.	Б. Церковь.	4156	Гондельманъ .	Пред.	Макароны . .	6	3	20
Полонное . .	Дубно.	354	Ф. Кофъ . .	Дута.	Платье стар.	2	4	10
Кіевъ гор. .	,,	6970	Шейнеръ . .	Пред.	Мѣшки стар.	3	2	22
Ровно . . .	,,	2441	Розенблитъ .	И. Квенель	Ремни . . .	1	—	4
Одесса пор. .	Проскуровъ	9818	Пробоч. заводъ	Пред.	Пробки . . .	1	1	35
Кишиневъ .	Тырново.	8660	Этлиса . . .	Закъ.	(Мануфактуран			
					(сукно солдат.	3	16	—
Бердичевъ .	Ваннярка.	6578	Магазанникъ.	Пред.	Мануфактура	1	7	10
Одесса тов. .	,,	9812	Аврусъ . . .	,,	Уксусъ . . .	1	4	15
Бердичевъ гор.	,,	644	Шапиро . . .	,,	Мануфактура	1	5	23
Жмеринка . .	Деражня.	2953	Броесманъ .	,,	Машин. части	3	3	26
Одесса пор. .	,,	9432	Шмуленсонъ .	,,	Посуда эмал.	2	16	4
Дубно . . .	Ровно.	4858	Центеръ . .	,,	Картузы бум.	2	8	35
Варшава при.	,,	67723	Кармель . .	,,	Бутылки пор.	2	6	5
,, гор.	,,	36273	Менчикъ . .	,,	Уксусъ древес.	3	3	15
Бердичевъ . .	Копай гор.	715	Бѣлкинъ . .	,,	Галантерейн.	1	1	6
Варшава г. Пр.	Яноуцы.	35382	Этлисъ . . .	,,	Краска . . .	1	9	16
Бѣлостокъ .	Бѣльскъ.	2786	Фридъ . . .	,,	Шерсть искус.	1	1	30
ЖитомиръП. П.	Оратово.	5875	Френкель . .	,,	Стулья гнут.	2	3	—
Петербургъ Н.	,,	158871	Лазаревъ . .	,,	Набив. тальков	1	—	20
,,	Бѣлцы.	118560	Лукашев. и К°	,,	Душники печн.	1	1	10
Карачевъ . .	,,	3605	Собакинъ . .	,,	Лопаты дерев.	8	19	—
Кіевъ . . .	Монастыр.	1122	Зем. Синдикат	,,	Смѣна свекл.	192	382	—
,,	,,	1125	,,	,,	,,	226	451	—
Моск. тр. к. М. Н.	Бердичевъ.	26294	Толовы . . .	,,	Мануфактура.	3	14	—
,, т. М. Кр.	,,	64592	Федотовъ . .	,,	,,	2	11	35
Смѣла . . .	,,	3238	Соколь . . .	,,	Б